Mundo Argentino

SEMANARIO POPULAR ILUSTRADO

Año I. — Núm. 2. Buenos Aires, Sábado 14 de Enero de 1911. 10 ctvs. en toda la República

¿SERÁ POSIBLE?...

EL CAPITAL. — Ahí tiene, amigo, á nuestro presidente .... siempre pensando.
EL TRABAJO. — Sí, ya lo veo, pensando .... en no hacer nada!

Mundo Argentino

Semanario Popular Ilustrado

Aparece los Sábados

EDITADO POR LA

Empresa Haynes

Chacabuco 677 y 685

Unión Telef. 1472, Avenida

Precio del ejemplar al público en todo el país, 10 centavos.

Precio de la suscripción anual en la república: pesos 5 m/n., y pesos 3 oro en el extranjero.

Toda persona que invoque representación de MUNDO ARGENTINO deberá exhibir una credencial en forma, con su retrato y el sello y firma del Administrador, que lo acredite en tal carácter.

No se devuelven originales, ni se pagarán aquellos no solicitados por la Dirección, aunque se publiquen.

A LA PRENSA

Agradecemos á la prensa nacional las manifestaciones y los votos y augurios tan efusivos con que han acogido el primer número de Mundo Argentino.

Una vez más la proverbial hidalguía, el espíritu amplio y generoso que habita este Eldorado, revelóse gentil, para acoger como á un príncipe al que no era ni es más que pobre hijo de humilde prosapia.

Frases galanas y buenas, sí, verdaderamente buenas han venido á golpear tiernamente nuestro corazón, desde las columnas de los grandes diarios, como de las de aquellos de lejanos ámbitos.

El recién nacido ha echado á andar así, deslumbrado de tanta luz; porque es fuerza luminosa esta que barre la sombra del egoísmo y del cálculo... No es aquí verdad la triste, de que el peor enemigo es el del oficio... Si Mundo Argentino ha de ocupar sitio en el público, y no siendo éste ilimitado, en rigor, Mundo Argentino, ha de "desplazar" á alguien; pero aquí, ¿quién hace estas preguntas? Solamente nosotros... ante el gesto fraternal, ante la mano tendida, mientras se nos decía: Ven, entra, triunfa!

¡Pueda Mundo Argentino, más que mucho vivir, mantener su penacho tan erguido, tan blanco, tan en alto como la prensa argentina!

Constancio C. Vigil.

EL ENSUEÑO

Si se quisiera definir el estado de la opinión pública en la actualidad, podría decirse que es el de una persona que despierta de un sueño muy dichoso y se encuentra en la penosa realidad de males hondos y graves.

Con su programa, sus promesas y sus primeras orientaciones, el presidente Sáenz Peña había hecho concebir muy halagüeñas y grandes esperanzas. El orden de la administración, el imperio efectivo de las instituciones, la garantía más completa del derecho y del trabajo, una absoluta fe acompañada de una entusiasta dedicación al progreso, todo esto esperaba el pueblo de su nuevo mandatario... y todo esto ha pasado á ser una ilusión.

La desconfianza hubiera parecido antipatriótica. La confianza ha resultado exceso de buena fe.

El juicio ha de basarse sobre los hechos hasta el presente consumados. No es posible transferirlo, en previsión de lo porvenir. Anhelamos sinceramente el cambio de rumbo. Entretanto, la verdad es que la actual presidencia sigue sembrando en "el surco abierto" por su antecesor.

Surco que en nada se parece al del arado, que es más bien honda y obscura concavidad, fértil tan sólo para los gérmenes del descrédito y de la bancarrota.

Estaba la nación en la plenitud de su vitalidad exuberante, en situación de asombrar al mundo cada día con su gigantesco desarrollo; marchaba el pueblo lleno de pujante fe al mañana... Sólo era necesario que en la altura no surgiera un estorbo...

Disipado el ensueño, el estorbo, es visible y palpable.

Poco ó nada ha cambiado. Mirando los hechos, gobierna "el que se fué". Ni en la capital ni en las provincias, aparece un sólo corolario práctico de aquel hermoso programa de doradas perspectivas...

¿Esperaremos aún?

Es preferible para el espíritu argentino, creer todavía en la reacción oficial... Que todo aquello que nos prometíamos sobre la palabra del Dr. Sáenz Peña, quede reducido á un ensueño, sería un absurdo de la vida.

La república no merece este dolor.

La semana ha sido fecunda. Fuga, explosión, incendios, crímenes horribles.

Y ya hay gente que pregunta despavorida:

—¿Usted cree que "el otro" le haya pegado á "éste" el fluído?

Dice un diario:

"El doctor Sáenz Peña regresó un día antes á esta capital, contrariando su anterior propósito de permanecer un día más en Ferrari".

El pueblo: ¡Caramba!

Pero al otro día, se lee en "La Nación":

"El señor presidente no ha fijado todavía la fecha de su regreso á Ferrari".

El pueblo: ¿Su regreso?... ¡Caramba! ¡Caramba!

Y á la tarde agrega un diario:

"El Dr. Sáenz Peña ha manifestado que tendría mucho placer en disfrutar de una temporada en Mar del Plata".

Y el pueblo exclama por tercera vez: ¿Eso todavía?... Y los ¡Caramba! salen en legión.

Estamos en la racha de las fugas.

De presidentes, de presos, de pesos, y

otras más.

También abundan que es una bendición las cosas que tienen bemoles.

Nos volveremos músicos, de esta hecha.

De músicos y locos, vamos teniendo más que nadie.

Una montaña de expedientes espera al Dr. Sáenz Peña. El no va hacia la montaña, ni la montaña va hacia él.

Y el tiempo pasa. Y pasan otras cosas algo peores que el tiempo.

Todavía ¡gracias á Dios! hay inocencia en este pícaro mundo. Lean ustedes el telegrama que vino desde Rafaela.

"El pueblo reclama por la falta de riego en las calles, ignorándose si dicha causa obedece á razones de fuerza mayor llamadas á desaparecer en breve, como lo explica el presidente de la comisión de fomento, ó á una demora intencional en la no instalación del servicio, lo que no se sabría á que móviles atribuirlo".

Móviles? Automóviles? Fuga de pesos?

De cualquier manera, plácemes á la población de Rafaela!

Mire que tiene bemoles esto de hacer una reclamación por la falta de riego por aquellos lados, cuando en la misma metrópoli, no se riega, ni se barre, ni se hace un demonio que valga.

¿Qué había la plata para eso? Y qué? ¡Bendita inocencia!

Estos días aparecieron telegramas de Valparaíso anunciando que allá ha causado gran alarma la noticia de que existe el cólera en Buenos Aires.

En efecto; estamos **de cólera.** Víctimas por millones, de pesos y de dolores de cabeza.

No le deseamos á Chile una yetttta igual.

Porque ya es de cuatro t. Con Figueroa era de dos.

En Puerto Militar, para consuelo, todo irá bien. Veamos:

"Las últimas lluvias han dejado un sinnúmero de pantanos en sus calles y con los grandes calores que han seguido han entrado en descomposición las miasmas que despiden, poniendo en grave peligro la salud del vecindario."

Bueno; esto no está tan bien que digamos. Pero como allí hay médico municipal, encargado de velar por la salud pública...

A ver, prosigamos con el telegrama:

"El médico municipal ignora si se ha hecho alguna gestión al respecto, y no sabe nada de como se pondrá remedio...".

A que si le preguntan por la familia, sabe contestar? —Es que también le hacen á veces á uno cada pregunta!...

Nos damos cuenta!...

Después de todo, lo de la evasión, una duda, "para pior":

¿Serán trece ó catorce los fugados?

Esto, sin mala intención, por supuesto.

El retardo en la impresión del papel sellado ocasiona regularmente todos los primeros días de cada año no pocos perjuicios á los interesados.

En los actuales momentos se carece de los sellos de un valor de cincuenta pesos y más, originando la falta no pocos trastornos.

Pero hay que darse cuenta de que no es posible preverlo todo, hacerlo todo con perfecto orden.

Y como esta "desgracia" ocurre todos los años ¡ya podría el público estar acostumbrado! ¡Y sosegarse!...

"MAR DEL PLATA, 9. — Ayer mientras estuvo en ésta el jefe de policía de la provincia, se impartió orden de suspender los juegos de azar que funcionan en el paseo General Paz. Para que la burla fuese más patente, el juego se reanudó hoy con más entusiasmo que nunca."

Menos mal que el corresponsal se ha dado cuenta.

El señor Guerrico, muy atareado para terminar definitivamente la reglamentación para la admisión y rechazo de inmigrantes.

A ver, alguna clausulita que nos libre del fluido... Se agradecerá.

Se dice que la Sportiva designará representantes para control y cómputo en la adjudicación definitiva del campeonato de la marcha al secretario de la presidencia doctor "Dorando".

En las ya continuas ausencias del presidente, tanto á largas como á cortas distancias, el doctor "Dorando" lleva, trae y vuelve á llevar y vuelve á traer, etc., el despacho á la firma.

Además, se peina y hace el vigilante, en las estaciones y residencias presidenciales.

La pasteurización de la leche recobra actualidad. Ni el público, ni los lecheros la desean. Pero la proclaman como muy necesaria los pasteurizadores.

"Pasturizar ¿eh? Pasturización, no?.. Convenir sí, sí, cuento este pasturizadores".

Nos atenemos al juicio de nuestro lechero, hombre franco y que no le echa agua á la leche.

El poder ejecutivo ha esperado la disolución expontánea de las cámaras, para nombrar directores del Banco de la Nación y gobernador del territorio de los Andes.

De esa manera, como el lector se dará cuenta, ha evitado solicitar la aprobación del Senado, que la Constitución le impone.

El gobernador Arias continúa sus hazañas en la provincia.

Así el héroe de la verde, rectifica su nombre, pues las cosas que está haciendo se pasan de maduras.

Lee el público metropolitano con luminosa complacencia los relatos de las excursiones del ingeniero Newbery, director de alumbrado.

¡Quien sabe las sorprendentes mejoras que nos amenazan en pos de estas experiencias!

La explosión en "Bomberos", sí que también la evasión de aquellos caballeros que la policía vió salir y dejó ir, encantan á la gente por el parecido que tienen. En efecto, uno y otro hecho son el colmo de la previsión oficial.

Leyendo los diarios, podremos consolarnos de los buenos millones gastados en escuadra. Por ejemplo:

"Lo dicho basta para demostrar que los buques no están en estado de efectuar evoluciones ni nada que se les parezca".

Dése cuenta!...

La vida de oficina

— Que un empleado vencido por el calor se duerma, puede pasar, pero que tenga el tupé de tomar píldoras para conciliar el sueño; esto no tiene nombre. Es burlarse descaradamente del público.

— Portero, acompáñeme Vd. inmediatamente á ver el jefe de esta oficina.

— Muy bien caballero.

El jefe — ¿Está Vd. seguro que son las píldoras lo que le han hecho dormir?

— Absolutamente seguro.

— Caballero, le agradezco su aviso. Portero, mande venir á ese empleado.

— Ah! es Vd., Sánchez? ¿Es verdad que Vd. toma en la oficina, píldoras que le hacen dormir?

— Si, señor, debo confesarlo.

— Entonces, déme una ó dos. Figúrese que en todo el día no consigo cerrar el ojo.

La mendicidad en Buenos Aires

¿No le es á usted desagradable la vista de un mendigo? — ¿Por qué le ocurre esto siendo una persona que siente noblemente?

Desde que el ejercicio de la caridad, más ó menos sincera, se ha hecho institución; esto es, desde que el ministerio público ha tomado á su cargo la tarea humanitaria de velar por los desvalidos y derrotados de la vida, la mendicidad callejera resulta lógicamente un "modus vivendi", un "quid" profesional inspirado por el espíritu de vagancia y sutilizado por la necesidad de contrarrestar la competencia.

El mendigo clásico, el ser paupérrimo que pide para no morirse de hambre, es, en nuestros días, un tipo relegado á la jurisdicción de la novela. En sociedades de constitución como la nuestra, el hambre no se concibe sino en las clases vergonzantes, en las que no piden ni se avienen á vivir de la caridad ajena.

El pauperismo callejero que infesta la metrópoli, no es, pues, sino la más perversa manifestación de la holgazanería hecha sistema, la cristalización de la pereza bestial, del odio animal al trabajo hecho carne en un grupo de individuos que tiende á convertirse en una verdadera clase social.

De ahí que el mendigo que vemos á cada rato á nuestro paso, muy lejos de despertar en nuestro ánimo el noble impulso humanitario que determina el santo ministerio de la limosna espontánea, de la dádiva generosa que sabemos que puede remediar una miseria, provoque en nuestros nervios un sacudimiento de profundo asco, de dolorosa repugnancia, como la visión de algo feo y sucio que está de más, que sobra y que estorba en la vida.

El ser abyecto, anormal y amoral, que pide por vicio, por habitud profesional, para escapar subrepticiamente á la ley suprema del trabajo, nos resulta dos veces delictuoso y despreciable: primero, porque resta á la sociedad elementos necesarios á la mayor suma del bien común, robándole esfuerzos y energías que, encauzados en una finalidad lícita y honrada, significarían algo en el concierto progresivo del esfuerzo de todos; y segundo, porque contribuyen á prostituír los sentimientos de la masa haciéndola detestar la caridad ante el espectáculo deprimente de una miseria que se exhibe sin pudores, casi al desnudo, en la grosera ostentación de sus llagas pintadas y sus fingidos dolores.

Y si, individualmente, ha podido primar ese criterio, desde que la caridad es un ministerio del Estado, lógico es suponer que el criterio colectivo no puede discrepar de ese concepto despectivo de la vagancia mendicante. Lo que significa un mendigo para el transeunte que se ve acosado en la vía pública por la eterna súplica quejumbrosa é hipócrita del vago pedigüeño, debe de ser lo mismo que surge naturalmente, ante los ojos de la observación extraña, del conjunto indecoroso de toda esa clase mendicante que tiende á posesionarse de la gran metrópoli que tan justamente nos enorgullece. Y si feo y repugnante resulta el espectáculo de una mano que se tiende clandestinamente, mucho más ha de parecerlo cuando consideramos ese acto innoble como sistema, y tenemos que confesar que nuestras leyes, ó los encargados de hacerlas cumplir, han concedido personería social al gremio de pordioseros, sancionando, con su desidia y abandono, la legalidad del ejercicio de la mendicidad pública.

Es, pues, necesario que nos lavemos esa fea mancha; que nos purifiquemos del contacto infeccioso de esa lepra social, para tener derecho — recién entonces — á que nuestros títulos de gran metrópoli tengan, á los ojos del extranjero, la significación y el brillo que legítimamente nos corresponde.

Se impone la acción profiláctica contra esa absurda plaga social. Recojan los asilos y hospitales todo lo que son desechos de la vida, miserias de verdad que hay que aliviar en su inmenso desconsuelo. Pero todo aquello que sobra por inútil, que estorba por sucio y mal oliente, debe de ser empujado sin miramiento hacia el arrabal, barrido de la gran ciudad moderna, cuyo esfuerzo colosal le adjudica el derecho inviolable de la decencia y la cultura.

La actualidad en las provincias

¡VIVA EL SUFRAGIO LIBRE!

— !De parte del gobernador, que ya se han terminado las elecciones!

—El señor Redactor me permitirá que lo moleste?... Se trata de mi viaje á Mar del Plata.

—Ajá!

—Sí, se trata de mi viaje. ¿No le parece conveniente, saludable, higiénico, que con esta canícula casi importable, se tome "uno" un descanso en aquella bellísima playa?

—Ciertamente; no "uno", sino todos los que puedan.

—Es cierto. Según Vd., no cabe vacilación.

—No, no cabe.

—Bien; pero debo advertirle que tengo una familia numerosa y todos no podemos ir. Iría yo sólo... ¿Se imagina lo desagradable que es estar separado de la familia?... ¿Qué opina Vd.?

—En ese caso, que suspenda Vd. su viaje.

—Convenido. Pero mi propio médico me recomienda el mar...

—Ah! Entonces... no lo suspenda.

—Supongamos que voy; llego, se enferma un chico, se aflije mi mujer, sobrevienen complicaciones...

—Realmente!... Suspenda el proyecto, señor don Timoteo.

—Pero es que yo necesito descanso, baños, brisa marina!... ¿O no me ha entendido Vd.?

—Por eso mismo le digo que vaya.

—¿Y la familia? ¿Cómo se ve sin su jefe? Pueden ocurrir tantas cosas!... El cólera, insolaciones, los mismos trastornos propios de la estación... en fin, ¡mi situación es terrible! Por eso yo le pregunto de todo corazón: "suspendo mi viaje ó no?

—Pues... ¡suspéndalo!

—¡Me moriré en este horno!

—Diablo! No lo suspenda.

—Y si sucede algo? Remordimiento de conciencia para toda la vida...

—Quédese!

—Es que debo ir... El médico, mis amigos...

—¡Váyase!...

—¿Es su última palabra?

—Sí, mi última.... ¡por el amor de Dios!

La instrucción primaria

EN UN PERIODO CRITICO

La educación primaria pasa en estos momentos por un período crítico á juzgar por la serie de hechos que á diario señala la prensa como síntoma inequívoco de un malestar profundo, que afecta los más altos intereses de la nacionalidad.

La causa generadora de todos estos males, radican en el seno mismo del Consejo Nacional de Educación. Faltan en ese cuerpo directivo de la educación común, las personas indicadas por su competencia profesional y su dedicación á las tareas docentes, para realizar la obra educativa que no lograrán nunca edificar los elementos advenedizos á la enseñanza, por más que los preceda un prestigio intelectual ó político. Hay en esto una aberración tradicional que ha venido en toda la administración pública subordinando siempre los grandes intereses del país al favoritismo de los pequeños círculos imperantes.

TIPOS DE LA CIUDAD

EL TILINGO

Es el animal que más se parece al hombre. Fácilmente se le confunde con las personas. Este raro "spécimen" es genuinamente nuestro, producto de nuestro suelo, hijo de nuestra fauna.

Grandmontagne sin ser naturalista ni aficionado á los estudios de la zoología — al menos que yo lo sepa —, pero si un espíritu investigador y esclarecido, se ha ocupado en un libro célebre que, para desdicha mía no tengo el gusto de conocer sino por la sugestividad del título: "Vivos, Locos lindos y Tilingos", de este ser híbrico y maravilloso que sin tener parentesco con el hombre, sin embargo, viste, habla, se mueve, anda, gesticula y acciona como éste. Especie de mono sabio, copia admirablemente sus actitudes, sus gestos, su modales y lo que es más asombroso, hasta su manera de pensar y discurrir algunas veces.

Animal mundano por excelencia, va á los bars y las carreras, pasea en coche ó automóvil por Palermo, come en los hoteles, frecuenta los lugares públicos y privados, veranea en Mar del Plata y galantea, casi como las personas, en la calle Florida; alterna en la alta sociedad, á veces con un apellido ilustre y pernocta en las saturnales del vicio con los héroes gorkianos del garito. Sus aficiones y sus afectos se reparten invariablemente durante el día y la noche, entre estos tres motivos esenciales de la vida inútil y parasitaria: el sport, el juego y la verbena.

¿Sus caracteres particulares? En lo exterior: viste rigurosamente á la "dernier", sombrero á la nuca; cuello, una vez hasta las orejas, otra imperceptible; botín charolado con fantaseos caprichosos de "demi-mondaine"; pantalón remangado, guantes á la "negligé", monóculo y varita, amén de otros artefactos de última invención.

En lo moral: prurito atávico, ó reflejo del medio ambiente, del moreirismo criollo; innocuidad absoluta en las ideas, carencia total de nociones, ínfulas prosopopéyicas de pavo real y megalomanías de partiquines de género chico.

En los hechos,... allí es donde niegan rotundamente su parentesco humano, proclamando á grito su misterioso injerto de beduino y orangután. Se le halla siempre en pandilla, formando temibles legiones, conocidas con el nombre popular de "patotas".

¡Ay! de la casa ó lugar donde á altas horas de la noche, que es de ellos la predilecta para sus hazañas, cae de improviso la terrible horda de los tilingos. Unas veces ejercitan su valor en fusilar á tiros una estantería repleta de botellas, ó los cuadros, muebles y espejos de una sala de placer; otras en azotar mujeres, ó en probar su destreza del box en la cara de algún transeunte infeliz y solitario, cuando no en disparar tiros desde el auto á toda velocidad, sobre los trabajadores que al despuntar el alba acuden á sus faenas; ó en desnudar mujeres modelos en la vía pública, por supuesto atentando á la moral; porque eso sí, el tilingo suele tener pujos de moralista y no consiente que trajes un tanto audaces porque dibujan con más ó menos fidelidad las curvilíneas armoniosas del bello sexo, ofendan á aquella buena señora, hija de las buenas costumbres de nuestra buena sociedad.

Las crónicas del delito informan diariamente de las trágicas aventuras de este ser amorfo y amoral, equidistante

del antropeide y de la estirpe humana, que á no desaparecer bajo la doble acción de la sociabilidad y la policía del general Dellepiane, terminaría por convertirse en una especie de Moloch ó minotauro terrible de la sociedad porteña. Pero por desgracia nuestra, acaso el remedio llegue demasiado tarde. El contacto asiduo del tilingo con las personas, ya ha contaminado muchas de nuestras costumbres, echándose ello de ver en nuestras manifestaciones sociales, intelectuales y políticas. Todo lo que lleva el sello de la cursilería: el rastacuerismo de una pseudo aristocracia de trastienda, el fausto de opereta, en gobernantes aristócratas de pueblos democráticos; el narcisismo intelectual y la puerilidad vanidosa en una literatura monjil y afónica, son síntomas inequívocos del tilinguerismo que como una planta venenosa por todas partes nos invade.

Y porque es preciso reaccionar, apreciable lector, aún cuando sólo fuera en beneficio de la salubridad pública, contra todas las clases de tilingos, los del boulevard y los del arte, los de la moral y la política, si es que realmente aspiráis á que os conceptúen hijos cultos de un pueblo que se civiliza, por eso, y nada más que por eso; es que hoy el cronista os pone en guardia.

Es preciso matar á los tilingos; preparemos para ello el puñal del ridículo.

Gnomo.

NECROLOGIA

Dr. FRANCISCO ALCOBENDAS

A los 72 años ha fallecido este distinguido ciudadano. El doctor Alcobendas, fué diputado, ministro de gobierno

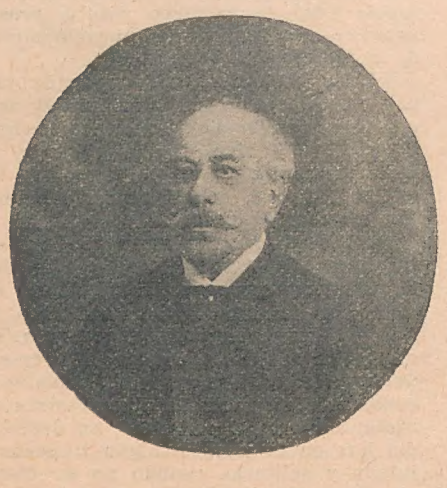

en la provincia de Buenos Aires, intendente municipal de Buenos Aires, bajo la presidencia Uriburu y presidente del Crédito Público Nacional.

Dr. JULIAN MARTINEZ

El fallecimiento del señor Julián Martínez, ocurrido en la madrugada del 10 en esta capital, arrebata á la sociedad porteña una de sus personalidades eminentes y á la ciudad de Buenos Aires una de sus figuras representatívas.

Hijo de próceres y haciendo honor á las tradiciones gloriosas de sus ascendientes, algunos de los cuales acompañaron á San Martín en Lima, fué también el señor Martínez, militar, en el principio de su vida siendo de los que hicieron la campaña al Paraguay.

A pesar de haber templado su corazón y su carácter en los hechos militares durante su juventud, poseía el señor Martínez un delicado temperamento de artista y una sensibilidad realmente exquisita. Temerariamente bravo como había dado testimonio de serlo, en el combate, era singularmente bondadoso en todos los demás instantes de su vida.

Del conjunto armónico de cualidades tan diversas y méritos tan complejos como los que formaban su carácter y su vida, se desprende las múltiples y afectuosísimas vinculaciones que lo unieran en la vida pública y en la social, con los elementos más selectos de la política y la mentalidad porteñas.

Amigo predilecto de Sarmiento, Pellegrini, Alsina y Avellaneda, Lucio López, Cané y Estrada, y todos los personajes descollantes de su generación y de las que le han precedido, el fallecimiento de Julián Martínez es para nosotros algo como la desaparición de un lazo vívido y querido que nos unía á los blasones de honor de un pasado heróico.

EL COMISARIO Sr. RIVAS

Muy lamentado ha sido el fallecimiento del comisario señor Gregorio Rivas, antiguo, meritorio y recto funcionario, que gozaba de generales simpatías. Su

hoja de servicios está llena de honrosos testimonios de su laboriosidad.

El comisario Rivas ingresó en la policía en 1888, y en 1909 fué ascendido á comisario. Ha muerto á los 50 años de edad.

CASAS PARA OBREROS

Dr. JUAN B. JUSTO

Jefe del partido Socialista en la Argentina y fundador y presidente de "El Hogar Obrero"

El domingo 8 se efectuó en Ramos Mejía la inauguración de las primeras casas construídas por "El hogar obrero", institución que ha fundado y preside el meritorio y noble ciudadano Dr. Juan B. Justo, el cual dijo en el discurso que pronunciara con motivo del simpático acto:

"No precisamos ayuda de la clase gobernante; nos basta con nuestro esfuerzo, y nos complacemos de sus resultados; sólo pedimos al gobierno que no obstruya la realización de nuestro plan, que no ponga trabas á nuestra obra en marcha, y entonces, ya lo sabemos, se cumplirán los propósitos de nuestro programa."

Las edificaciones, ubicadas á tres cuadras de la estación de ferrocarril, forman un grupo de edificación, dividido en dos alas, cada una de dos pisos, subdivididos éstos en varias casas-habitaciones, constando cada una de una pieza y dependencias en la planta baja, y de dos piezas muy ventiladas en la planta alta.

Deseamos hacer constar, por ser verdad y es de justicia decirlo, que "El Hogar Obrero" no es una institución de especulación ni cosa parecida: es una sociedad para hacer bien al trabajador, fundada y dirigida hasta hoy con altruísmo sincero y real, como es el altruísmo que siente el Dr. Justo y sus colaboradores.

Por esto, Mundo Argentino publica muy gustoso esta nota, que no hay que confundir con la réclame pagada de instituciones puramente comerciales.

El acto inaugural efectuado el domingo ppdo., de las primeras casas construídas por la institución

El sepelio del doctor Julián Martínez

El doctor Mariano de Vedia (x) pronunciando su elocuente oración fúnebre

CÓMO SE PUEDE

—"Hombres muy honraos, los hay dejuramente, pero ande pisa el viejo don Emiliano hay que dar lao".

Esa frase repetíase casi indefectiblemente, cada vez que en Pago Ancho se mentaba á don Emiliano Ramirez, considerado y respetado como el prototipo de la equidad, como el celoso guardador de la vieja hidalguía gaucha. Su hijo, Sebastián, la había oído cien veces y cuando don Emiliano murió, se propuso conservar esa reputación, más valiosa que el reducido bien heredado.

Mantuvo con empeño el propósito, y los resultados le convencieron de que la deshonestidad no es nunca oficio productivo. Gracias á su conducta y á su laboriosidad extrema, logró duplicar su patrimonio y á los treinta años, poseía, no una fortuna, pero si la base de ella y por lo pronto un pasable bienestar.

Más ó menos á esa edad se casó con Etelvina, una morocha de veinte años, hija de un chacarero vecino, linda como durazno maduro y alegre como chingolo.

Durante cuatro años vivieron felices, salvo pequeñas y fugitivas tormentas domésticas, motivadas casi siempre por reproches de Sebastián á las frecuentes injusticias de Etelvina en su trato con peones y peonas. Ella era autoritaria y soberbia y las frases hirientes se escapaban á menudo de sus labios.

—¡Pa eso son peones! — respondía.

—No; — replicaba buenamente su marido; — son peones p' hacerlos trabajar, no pa insultarlos.

—¿Y si no hacen las cosas bien?

—Se les despide y se buscan otros.

Pero Etelvina, no sólo era violenta, sino injusta, cosa que mortificaba doblemente á Sebastián. Ella era buena y cariñosa, pero con un cariño excluyente que la hacía odiar á cuantas personas, — hombres ó mujeres, — demostrasen afecto su marido. Por esa causa no ahorraba oportunidad de herir á Basilio, un muchacho sin nombre, á quién él había recogido, ayudado, dándole sitio de hijo en la familia y que pagaba su deuda de gratitud con derroches de bondad y laboriosidad.

En la mesa ella lo humillaba eligiendo para servirlo, las peores presas del puchero ó del asado, lo casi incomible, aunque quedasen muchas mejores que habrían de aprovechar los peones y los perros. Y él comía en silencio lo que le daban, sin una protesta, sin un gesto, como si aquello, y los reproches injustos y las frases groseras que á cada instante le aplicara la patrona, fuesen cosas perfectamente razonables.

—Esto no puede seguir así; — exclamó un día Sebastián, manifestando su propósito de enviar á Basilio de capatáz á su estanzuela del Pino, distante treinta leguas de allí...

Esto acalmó un poco la irascibilidad de Etelvina; pero como pasasen los días sin cumplirse la promesa, volvió á la carga con mayor ahinco...

Y poco después Sebastián tuvo la triste certidumbre de que Etelvina y Basilio lo engañaban miserablemente desde dos años atrás!...

Basilio se le escapó de entre las manos, saltando en pelo el caballo de la soga y huyendo á la carrera; Etelvina, después de sufrir una soba de rebenque, fué ignominiosamente expulsada de las casas...

Sebastián quedó sólo, muerto moralmente, envejeciendo á prisa, y trabajando por hábito, y no se le ocurrió matarse porque eso no se le ocurre nunca á ningún gaucho.

Fueron rodando los años, pesados y largos y fastidiosos para aquel hombre cuya noble alma conservóse buena y justiciera apesar de su infinita é irremediable desventura.

Estalló una revolución partidista, y Sebastián, — que jamás había querido inmiscuirse en las querellas políticas, fué á ofrecer su concurso á las filas rebeldes. Coméntose su actitud.

—¡A la vejez viruela! — dijo un profesional revolucionario.

—Mejor habría hecho en contribuir con plata, — razonó un aspirante al grado honorífico de comandante, al que se consideraba con todo derecho en mérito de concurrir con veinticinco partidarios, de las cuales cuatro eran mayores, ocho capitanes y los demás, tenientes.

—¡Vaya una manera de concluir! — mofó otro; y Sebastián, que lo oyó, dijo con su voz buena:

—Cada cual concluye como puede.

—

Después de un mes de comenzada la revuelta, Sebastián era un tipo célebre en el ejército revolucionario. No hubo una guerrilla á la cual no concurriese, sin armas, soportando el fuego con una indiferencia asombrosa.

—¿Por qué no agarra un fusil? — le preguntaban.

—¿Para qué? — respondía. — Lo mismo sirvo así, las balas que me tiran se las ahorro á los compañeros.

Y ocurrió que una tarde se libraba un combate desesperado en las asperosidades de una sierra. Sebastián habíase sentado sobre una roca, al pie de un molle y fumaba tranquilamente, mientras la fusilería atronaba el aire. Tan ensimismado hallábase que no advirtió la huida de sus compañeros, en completa derrota, ni la aproximación de un piquete de infantería enemiga.

El seguía fumando, el espíritu perdido, errando silencioso por el cementerio de sus recuerdos.

La partida se le vino encima, y el sargento que la mandaba, abocándole el fusil, gritóle:

—¡Rendite!

Sebastián levantó la cabeza y sin hacer otro movimiento, se puso á mirarlo, con una mirada y con una sonrisa de bondad sin límites.

El sargento, tomándolo á mofa, hizo fuego y al acercarse, pudo ver que su víctima estaba muerta. La bala justiciera había partido el atormentado corazón, y en el rostro sereno del mártir se conservaba la mirada y la sonrisa de bondad sin término.

¡Cada uno concluye como puede su miseria!...

Javier de Viana.

Los niños y su casa

Para vosotros, para los niños del arroyo que no han recibido la caricia de una tierna mirada, que no conocieron el dulce calor del hogar y en cuyo oído nunca resonó el grato eco de la palabra afectuosa, para vosotros, que en los albores de la vida conocéis ya la amargura de la desgracia, es el primer pensamiento mío y es también la página primera de esta sección de Mundo Argentino.

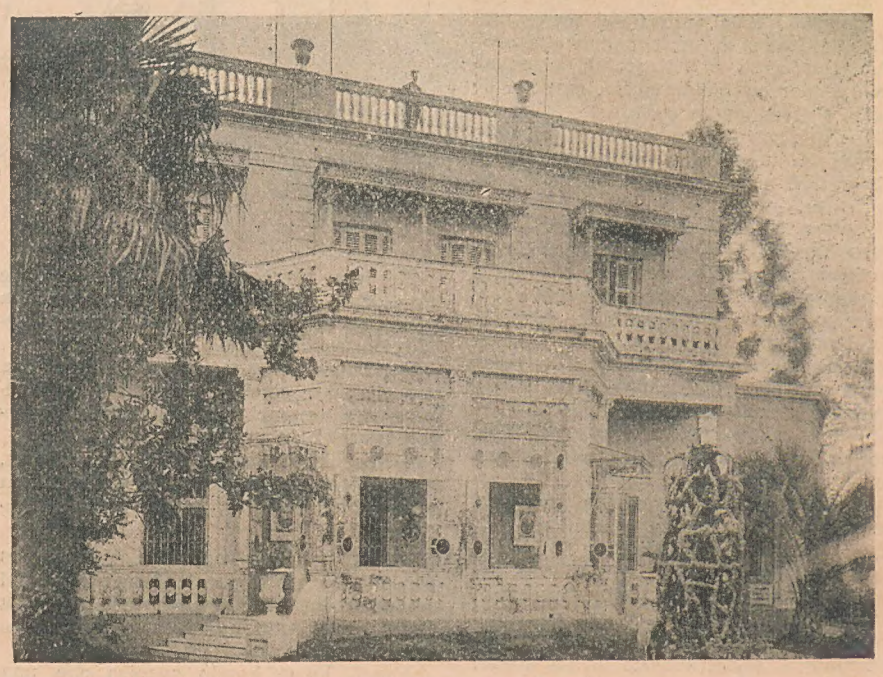

Edificio de "La Casa del Niño" en Flores, calle Terrada esquina Avellaneda

Hasta ahora, entre vosotros, como una primicia de los sinsabores que reserva la existencia, encuéntranse dos clases sociales infantiles: hay niños felices y niños desgraciados. Figuran entre los primeros los que por no carecer de familia, ni carecen de pan ni de cariño. Forman la inmensa legión de los segundos, los pobrecillos desheredados de la suerte, los que no teniendo casa, duermen al rigor de la intemperie, los que padecen hambre, los que nunca saborearon el apasionado beso que sólo saben dar los labios de una madre.

El comedor, limitado por ahora á los niños asilados

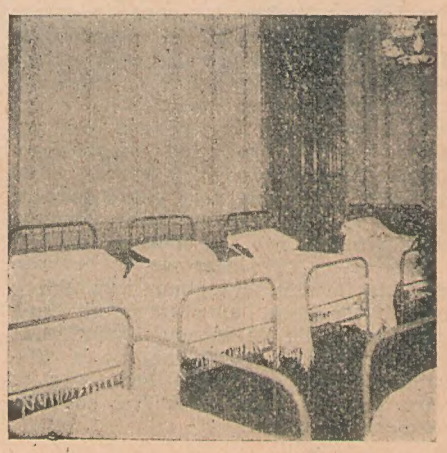

Detalle del dormitorio. Las camitas de los niños desvalidos

Vuestro desamparo ha provocado iniciativas generosas, inspiradas en el deseo de mejorar vuestra situación. Y la profunda lástima hacia la infancia desválida, que flotaba en todas las conciencias, concretó sus aspiraciones entre el personal docente de la escuela número 15 del Consejo 5.°, á cuya directora, principalmente, debéis agradecer la creación de la "Casa del Niño".

La "Casa del Niño", sabéis lo que esto significa? Quiere decir que de una sola plumada ha sido suprimida la clase de los desheredados infantiles.

La directora de la citada escuela, señora Julia S. de Curto, fué como se ha dicho ya, la que supo dar forma al general anhelo. Constituye una vergüenza para un pueblo tan fabulosamente rico como el nuestro, la existencia de esos infelices que, sin edad aún para ganarse el sustento, se ven ya sometidos á mil prematuras privaciones. Desdice de una sociedad culta y que se precia de generosa, la diaria exhibición de la infantil miseria; y los sentimientos caritativos, aunados al noble orgullo patriótico, engendraron la explosión de entusiasmo con que ha sido acogida la altruista idea de la señora de Curto.

Y no podía ser otra cosa. Pecará, acaso, de frívola nuestra sociedad, pero sería injusticia manifiesta atribuirle sequedad de corazón. Quien sepa interesar á nuestras damas, puede contar de antemano con un éxito completo. Y la señora de Curto que sabe querer de veras, púsose en campaña, sin reposar en las fatigas y sinsabores que habrá de encontrar en su camino, guiada por la grata visión de agrupaciones de felices niños, que en un porvenir próximo serían magnífica recompensa de sus laudables propósitos.

En la municipalidad, en la policía, en todos los centros á los que se dió á conocer el proyecto de fundación de la "Casa del Niño" ha encontrado la distinguida educacionista el más caluroso concurso. En nuestra buena sociedad, todas las damas, sin distinción de ningún género, han ofrecido su apoyo á la generosa iniciativa, y la "Casa del Niño" se convirtió en hecho tangible á los contados meses de haberse formulado el pensamiento de su constitución.

Pero la buena voluntad de todos no bastaba á vencer un escollo inherente á la idea misma. No basta recoger á los niños y darles alimento y casa. Es preciso que esa casa se convierta en su hogar, que ese hogar rebose de la ternura y el cariño, que es el mayor tesoro de los hogares verdaderos, y nada se hubiera conseguido sin la tierna solicitud de las maestras de la escuela número 15, las que se han prestado, con una generosidad que las honra y eleva muy por encima de otras glorias de puro oropel, á servir por riguroso y caritativo turno de madres de todos los des-

válidos alojados en la primera de las "Casas del Niño".

Por qué la "Casa del Niño", no es un vano proyecto; existe ya una de ellas en Flores en la propiedad del señor Cañás, quien generosamente ha cedido en ventajosas condiciones su domicilio, con los muebles que en él tenía, para que de una manera económica pudiera establecerse el primer albergue de los que piensa ir instalando la asociación fundada por la señora de Curto.

Como nuestro objeto es popularizar la idea que defendemos, publicamos á continuación las bases á que obedece la "Casa del Niño". Mejor que cuanto pudiéramos decir en elogio suyo esta explícita y concreta expecificación demostrará á nuestros lectores la bondad, el verdadero altruismo, y la absoluta falta de prejuicios de ningún género que ha inspirado á la autora del proyecto.

Las indicadas bases son como sigue:

1.º—Dar asilo é instrucción á los niños que por cualquier causa, carecen de hogar y viven en la calle.

2.º—No permitir que ningún niño duerma en la calle, ni que sea llevado á la cárcel por el solo hecho de no tener hogar.

3.º—Los niños tendrán allí un hogar y una familia que se preocupará seriamente de su suerte, tratando por todos los medios posibles, de hacer de ellos, hombres buenos y útiles á la patria y á la humanidad.

4.º—La familia de esos niños la constituirá por ahora, el personal de la escuela número 15 del consejo 5.º.

5.º—Los niños no estarán recluidos, sino como los demás niños en sus respectivos hogares.

6.º—Recibirán la enseñanza primaria que establece la ley de educación.

7.º—El producto del trabajo de los niños se distribuirá así: la mitad se depositará en un Banco á su nombre y el resto se destinará á la casa, para enseñarles que, como buenos hijos, deben contribuír al sostenimiento de su hogar.

La simple lectura de lo que antecede da perfecta idea de la amplitud de miras con que se ha encarado este asunto. Reacciónese contra el asilo-cárcel. El niño estará en "su casa". La puerta no se cerrará nunca y el que se encuentre descontento podrá abandonar el asilo, hasta sin dar un beso, si de tal modo la ingratitud supo arraigar en su alma, á las cariñosas maestras que se desvelan por instruirlo, socorrerlo y educarlo.

Antes de terminar este trabajo, que será pesado para los espíritus frívolos, pero interesantísimo para los que tenemos la suerte de sentir como late en nuestros pechos un corazón generoso, creo muy conveniente, para los fines de la "Casa del Niño", indicar que la institución, poniéndose por cima de pobres prejuicios y repitiendo el conocido refrán de "Haz bien y no mires á quien", opina que todos los niños de todas las razas, de cualquier nacionalidad y sea cual fuere la religión de los padres, son seres débiles, dignos de compasión y merecedores de apoyo, y gérmenes de hombres á los que debe educarse para que en su día lleguen á tener personalidad propia y carácter definido.

Con el mayor placer me he ocupado de este asunto, gratísimo para mí, y creo haber hecho obra buena al divulgar, por medio de Mundo Argentino la existencia y las condiciones de la "Casa del Niño" en este artículo que es para vosotros y para los que por vosotros se interesan.

Carmen S. de Pandolfini.

ALBUM POETICO

ICARO

Cómo duele el pensar, cuando se siente
La de la vida estupidez suprema!
Cómo muerde el dolor, cuando nos quema
Un sueño de Luzbel bajo la frente!...

—

Despeñado en la luz, ciego, impotente,
Abrazado á la cruz de un anatema,
Recién hoy me sorprende este dilema:
¡Me faltan alas, ó me falta ambiente!

—

Yo he soñado quizás un largo exilio,
Y en mi caída trágica hacia el Cielo
Un fantasma no más fué mi Virgilio:
Y hoy que, despierto, quiero alzar el [vuelo,
El peso de mis alas no concilio
Con la atracción que me sujeta al suelo!

Luis Onetti Lima.

DURA LEX...

No bien traspasamos la tranquera de la chacra vimos que se nos acercaba uno, que por su edad y porte, trazas tenía de ser el dueño.

De boina, mirada franca, rostro con arrugas de plácida severidad y hombros que denunciaban contextura de toro: ¡vasco! de seguro.

—Nos llamó la atención—le dijimos, —el aspecto de una tan linda chacra en medio del desierto, y queremos conocerla.

—Aquí estamos—nos dijo. Y mientras paseaba su vista por la inmensidad del campo, golpeaba con su bordón sobre la tierra, como para que ésta le confirmase su aserto.

Ahogó luego hondo suspiro con una torsión nerviosa de su bigote izquierdo, y echó á andar por una senda franjeada de rosales.

Cuando llegamos al cerrito, donde la casa se agazapaba bajo la arboleda, ya éramos amigos.

En tan corto trecho él había tenido más de una ocasión para reirse de los hombres, y nosotros para admirar la cantidad de sol y fuerza que había entre sus pupilas.

Por un camino que se desviaba del jardín frontero á la casa, nos condujo á un parquecito de álamos que se detenían al borde de una escarpadura.

De allí se distinguían unas pendientes onduladas de trigales; más allá unos barbechos grises; y más lejos la franja espejeante del río Neuquén, serpenteando entre mosaicos de piedrecillas multicolores.

El canal ingeniado por el vasco ¡sabe Dios con que esfuerzo! para trepar por los repechos, blanqueaba en ramal de plateadas serpentinas desde el otero al valle.

Apretando las pupilas, y dirigiendo su nudoso índice al barbecho, nos dijo:

—Ahí van los tres varones.

Efectivamente: allá se destacaban, al lado de los bueyes, las tres camisas blancas de los tres hijos del vasco. Bajo el oro matinal, las nubecillas de polvo que levantaban los arados, las rodeaban de prestigio casi bíblico.

—¡Consuelito! ¡Consuelito!—gritó luego, mirando hacia las parras que sombreaban un alero de la casa.

Y con un vaso de leche en una mano y un mate en la otra, apareció Consuelo, con las mejillas encendidas por la lucha que en su rostro libraban la timidez y la sonrisa.

Sorbo á sorbo gustamos el obsequio campestre, demorándolo para mejor saborear la belleza de Consuelo.

Con su mano, chorreada aún de leche, pugnaba por detener el vuelo de sus rizos electrizados en el aire libre. Como las aguas del Neuquén y las rosas del jardín y los barbechos removidos y los hocicos de las vacas lecheras, sus ojos de café caracolillo quemando parecían exhalar el humo de una combustión prolífica, parecían humear vida y ensueño.

Los broches de su jubón rojo casi crujían por la tensión del seno palpitante.

Como para alejar el miedo de quemarse en esa boca, la sonrisa demostraba por momentos que entre ese cáliz diminuto de borgoña que ebullía, el hielo del ventisquero vecino había cincelado hileras de diamantes sedativos.

Entre las medias negras, las líneas indómitas de sus pantorrillas sugerían contornos de una futura madre de gigantes.

Pero el vasco, quizá celoso de nuestra excesiva admiración por su hija, quizá poniendo en armonía dos misteriosos afectos, nos dijo de repente:

—Son de la misma edad.

—¿Quienes?

—La chacra y Consuelito: ¡sí, señores!

Y nos refirió la consabida historia del embarco en España.

—

Los hornos de la fábrica le estaban quemando hasta los huesos. Se vino con su mujer y sus tres hijos varones á Bueno Aires. En la esquina Maipú y Cangallo estuvo todo un año quemándose como changador el alma al sol. Dejó la changa para conchavarse con un proveedor del regimiento 7.º que salía para el Neuquén. En la carreta de los víveres atravesó el desierto. y más de una vez se atrincheró cuando los indios se les venían encima. El general Villegas, jefe de ese fortín, le dió esa chacra "para que poblara".

Así lo hizo: pobló. Pobló con ranchos, con cabras, con uvas, con bueyes, con gallinas, con flores y con hijos.

—Ahí está la Consuelo — dijo al fin, á la sazón que ella regresaba con el mate, mostrándola como el símbolo supremo de sus pasadas energías; y agregó:

—Me trajo la fortuna: naciendo ella y yo plantando viña y aparrillando trigo. Son de la misma edad — repitió distraído, al inclinarse para tirar piedras á una vaca que le estaba corneando un alambrado.

—

Con razón el vasco las consideraba gemelas.

Dentro de su corsé de alambre bien templado, bajo su corpiño de felpa verdegay, con sus labios de racimos sangrientos, con sus bucles de oro resonante, con su azogado ceñidor de plata, y con su emanación perfumada de leche y de claveles, la chacra se recostaba jadeante y lozana en la llanura, dejando que al través del velo de su aliento la besase en los ojos, en los labios y en los senos el sol.

Y seducidos por ese prodigio de vida y placidez, preguntamos al labriego:

—¿Por cuánto vendería usted esta chacra?

—¡No es mía! — nos dijo secamente, hundiéndose la boina hasta los ojos.

—Es decir... — agregó pensativo, — es mía... y no lo es... Es mía, porque yo la hice en diez y ocho años de trabajo. No es mía, porque el gobierno no me la quiere vender.

—¿Y por qué no se la vende, si además de ser usted el dueño, al gobierno le interesa poblar los Territorios?

—¡Qué sé yo lo que pasa! — nos dijo rascándose la frente, — cinco mil pesos me sacó un abogado de Buenos Aires para pedirla en venta; y después me mostró una ley nueva en que dicen que "la ocupación no da derecho", y que no me la venden, porque es muy chica, y patrañas y patrañas.

—¿Y si lo desalojan?

—Me voy á aquella chacra — dijo tranquilamente, mostrando con la punta del bordón el cerco de un alambrado distante, donde al parecer ramoneaba una majada.

—¿Y esa es suya?

—Es decir — contestó con sonrisa irónica, — es mía... y... no lo es...

—¿Pero son de usted esas ovejas?

—No son ovejas. ¡son tumbas!...

—¡Ah!...

—Sí, señores... El cementerio del Fortín Vanguardia...

Eduardo Talero.

HUÉSPEDES DISTINGUIDOS

El vigoroso escritor español Francisco Grandmontagne, vuelve después de nueve años de ausencia al regazo de este pueblo que si no lo vió nacer, le vió formarse, consagrando los mejores años de su juventud á labrarse con su pluma y su talento la sólida reputación de que hoy goza en ambos continentes. Testimonio de su valer son los dos libros que le hicieron popular entre nosotros: "Teodoro Foronda" y "Vivos, Locos lindos y Tilingos". Grandmontagne al que no se le ha olvidado ni un momento en la Argentina y del que se leían con tanto cariño sus sabrosas correspondencias á "La Prensa", ha actuado gallardamente con su talento y ese noble orgullo vasco que le caracterizan contra todas las fuerzas reaccionarias que esclavizan á la madre patria.

Francisco Grandmontagne

—

El doctor Carlos Silva Vildosola, distinguido periodista chileno y el señor Víctor Domingo Silva, uno de los poetas líricos de más fuerza de aquella nación, no son tampoco dos desconocidos para nosotros.

Dr. Carlos Silva Vildosola

El primero ha dedicado en las filas del periodismo chileno sus aptitudes á encauzar el espíritu de sus compatriotas con rumbo hacia la conquista de los ideales de la libertad y de la conciencia moderna.

Hombre de estado á la par que de una vasta ilustración, su pluma de periodista, elegante, flexible é intensa, lo mismo esculpe artículos de lucha, como bruñe joyeles líricos de exquisito gusto literario.

En cuanto al señor Víctor Domingo Silva, es bien conocido y estimado entre los intelectuales argentinos por la pujanza de su estro viril y humanista. Es el poeta de las turbas oprimidas de las cuales se declara su apóstol y profeta. Autor de dos hermosos libros "Hacia Allá" y "El Derrotero" colabora en "El Mercurio" de Valparaíso del que es su director el doctor Silva Vildosola.

Víctor D. Silva

Ojalá que como compensación al tributo de nuestra hospitalidad amistosa, se lleven los tres viajeros al regresar á sus pueblos respectivos, el deseo y el propósito de acentuar los vínculos de una hermosa fraternidad intelectual, que rompa definitivamente las murallas chinas dentro de las que han vivido hasta hoy, aisladas, casi todas las repúblicas sudamericanas.

Unimos al de la prensa diaria, nuestro saludo afectuoso á los tres estimados viajeros que hoy nos honran con su visita.

PENSAMIENTOS SELECTOS

Una de las lecciones más útiles y que conviene no olvidar, es que las malas pasiones nos arrastran precisamente hacia los males que queremos evitar. Así, por ejemplo, la vanidad á menudo nos lleva á la infamia y el amor á los placeres al dolor.—**Plutarco.**

La explosión en la Fábrica Nacional de Pólvora

El gerente Sr. Luis Fontana al tomar el carruaje para visitar las ruinas.

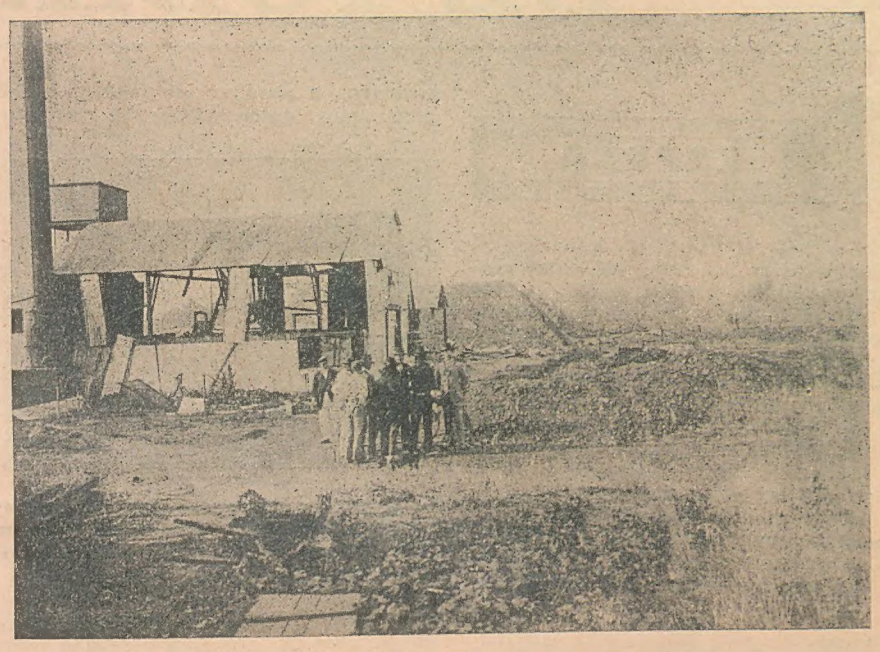

Vista parcial de las ruinas tomada desde el frente.

La terrible catástrofe ocurrida el día 9 en jurisdicción del partido de San Martín, concentra todavía la atención y el comentario público.

La fábrica de la Compañía nacional de pólvora, teatro de la tragedia, estaba instalada en un terreno de 30 hectáreas.

En el centro del terreno se levantaban las diez casetas en que sufrían las manipulaciones del caso las materias constitutivas del inflamable, ocupando en total una extensión de 30 metros de frente por 180 de fondo.

Anchos y elevados espaldones de tierra separaban una de otra las casetas.

A 150 metros de la última caseta se levantaban cuatro espaldones más anchos y levantados que los anteriores, rodeando una sólida construcción de material, en cuyo interior se guardaban grandes depósitos de pólvora. En este punto había el día 9 25.000 kilos de pólvora para minas y caza, que, providencialmente, se salvó.

La explosión fué causada por los inflamables que había en las diez casetas.

Los obreros, cuyo número no se lograba averiguar al principio y súpose después que eran unos 18, entre los cuales había 5 mujeres, entraron á los talleres á las 3 de la tarde y distribuídos en las casetas, dieron principio á su labor.

Transcurrieron así dos horas, sin que se produjera novedad alguna, hasta que á las 5.20 se produjo la explosión.

Ninguno de los obreros sobrevivientes podía declarar ante los funcionarios policiales, porque la excitación de que estaban dominados les impedía coordinar bien sus ideas.

La explosión se inició, según versiones generalizadas en una de las casetas centrales, siendo seguida de inmediato por 9 estallidos más. Los últimos parecieron más estruendosos que los anteriores. Fué algo así como una rapidísima sucesión de truenos, de sonoridad insólita, que sacudió rudamente la atmósfera con indescriptible violencia.

Todas las instalaciones de la fábrica fueron lanzadas al espacio y arrojadas á varias cuadras de distancia del sitio de la catástrofe.

En las casas próximas se derrumbaron las paredes y los techos y las puertas saltaron de sus marcos, y en pueblos, como Ramos Mejía y Haedo, situados á varias leguas de distancia, saltaron en mil pedazos los cristales de las vidrieras, derribándose las estanterías en las casas de comercio.

Inmediatamente de sentirse las terribles explosiones, de los cuarteles de Liniers, distantes quince cuadras, aproximadamente, del lugar de la catástrofe, salieron numerosos soldados y algunas ambulancias para socorrer á las víctimas.

Una vez allí, los soldados trataron de aislar el fuego que, por el pastizal seco, se aproximaba al depósito general de pólvora, al mismo tiempo que otros soldados trataban de buscar á algunos de los obreros que, según varios vecinos, habían huído aterrorizados, suponiéndose que iban heridos.

Mientras se practicaban estas diligencias, se buscaba también por las inmediaciones del local ocupado por la fábrica, los restos de algunos de los obreros, completamente despedazados.

A dos cuadras de distancia, al norte de aquella, se encontró una cabeza horriblemente desfigurada, como así también otros despojos humanos, horriblemente desfigurados por la explosión.

Los restos de los doce cadáveres carbonizados, eran amontonados á una distancia prudente, y tenemos en nuestro poder la fotografía que tomó nuestro fotógrafo de aquel horrendo montón de restos humanos; pero creemos que no debemos publicarla, pues á nada conduce tan macabra exhibición.

Se presume que la imprudencia de algún obrero haya producido la inflamación de alguna pequeña cantidad de pólvora recientemente elaborada, iniciándose así la explosión.

El gerente en el interior de la santabárbara, junto á la bóveda de acceso.

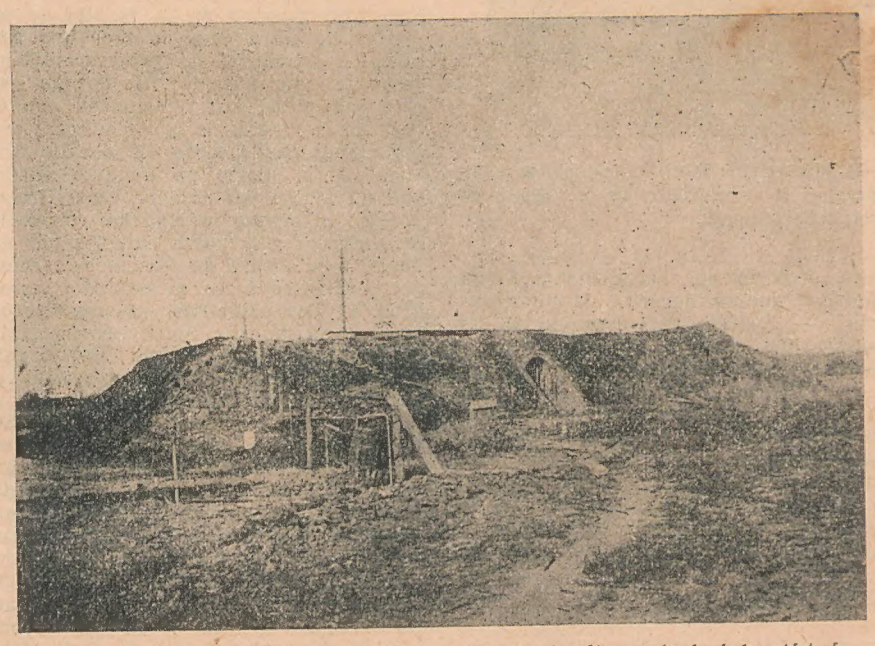

La santabárbara con una existencia de más de 25,000 kilos de pólvora salvada de la catástrofe.

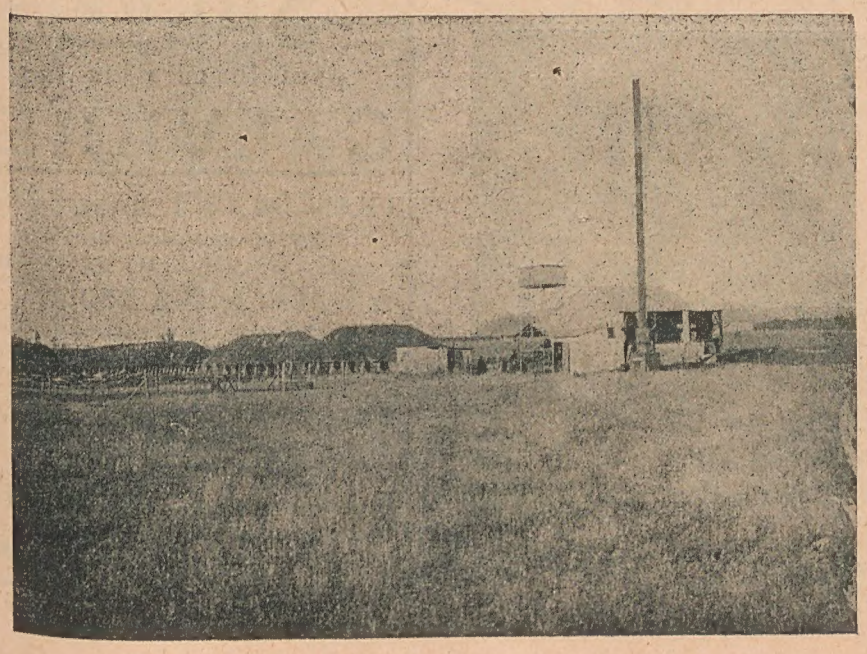

Vista de conjunto de lo único que ha quedado en pie de la fábrica.

El gerente (x) con dos empleados superiores al terminar la triste jornada de la inspección.

DE TODAS PARTES

ESPAÑA

En Bilbao, el día 6, al descender el señor Lerroux del tren, fué estruendosamente silbado por los socialistas. Esta actitud de los socialistas provocó serios tumultos, teniendo que intervenir la policía y resultando heridos varios manifestantes. — El día 6 llegó á Málaga el rey Alfonso, siendo recibido por un gentío inmenso. — Despachos de Melilla, fechados el día 7, dan cuenta de la llegada del rey Alfonso y de la entusiasta recepción que se le hizo. — En Huchoa se produjo, el día 7, un derrumbamiento en las minas del Río Tinto; quedaron sepultados varios obreros. — El día 8 celebrose en Madrid un banquete, ofrecido por los carlistas á los diputados que combatieron la ley "candado". — En Tarraza (Barcelona) se produjo una colisión entre católicos y radicales, cruzándose tiros de revólver y resultando varios heridos. — En el río Tajo, á inmediaciones de Jorrifos, apareció, el día 9, el cadáver de una mujer á la que faltan los brazos y la cabeza. — En la mina Anita, ubicada en las cercanías de Castro Urdiales, se produjo un hundimiento, resultando 4 obreros muertos y 5 heridos.

La Infanta María Teresa en la cripta de la Almudena, en el reparto de ropas que hizo á 400 pobres de la parroquia.

En honor de Ramiro de Maeztú

Un numeroso núcleo de intelectuales españoles han consagrado el mes último, los triunfos de este escritor con una entusiasta demostración de simpatía.

Maeztú en el discurso que pronunció al final del banquete

El Cinefono-Ropero

Un modesto artista almeriense que hace años reside en Barcelona, José Salvador Ropero, y que ya ha dado varias pruebas de su inventiva en otras ocasiones, ocupa actualmente su atención en un ingeniosísimo aparato que resuelve en absoluto el problema del sincronismo entre las figuras cinematográficas y las máquinas parlantes, guardando además verdadera precisión para que el fonógrafo ó gramófono responda á los movimientos de la película.

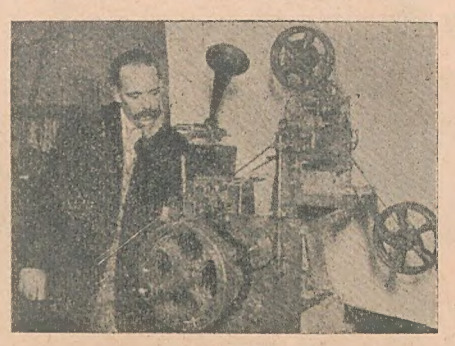

El dibujante José Salvador Ropero, y el aparato de su invención, «Cinefono Ropero» que ha resuelto la adaptación del fonógrafo á los movimientos de las figuras cinematográficas.

INGLATERRA

—En la madrugada del día 6 la policía de Londres encontró, en la Avenida Chapham, el cadáver de un individuo extranjero de apellido Berón, muerto de una puñalada en el corazón. El asesino dejó grabada en la mejilla de su víctima la letra S, y se cree que esa inicial responde á la palabra inglesa "sey" (traidor ó espía). Se supone que este asesinato está relacionado con el robo de la joyería de Honndsditch y con los dramáticos sucesos de la calle Sidney. — Un diario de Londres afirma que un amigo del aviador Cecil Grace, perdido al cruzar la Mancha, reconoció los anteojos y la gorra hallados por un buque á la altura de Manakerke, como pertenecientes á un aviador del Aereo Club. — Los detectives que registraron la casa de la calle Sidney encontraron un depósito de bombas sin cargar, que se supone que los sitiados reservaban para su defensa en caso de que la policía quisiera asaltar la casa. — Según parece, los individuos muertos en la casa de Sidney Street no son los autores del atentado en el barrio Houndsditch, sino que son anarquistas extranjeros sin relación ninguna con los malechores londinenses. — La policía ha arrestado á un individuo sospechoso de participación en el asesinato del extranjero llamado Berón. — El día 9 compareció ante el tribunal de Guild Hall el sujeto llamado Morrison, presunto asesino de Berón. El acusado niega el crimen que se le imputa. — Sábese que las supuestas bombas de dinamita halladas en los escombros de la casa de la calle Sidney han resultado aparatos de fabricar botones. — El embajador británico en Wáshington, M. Bryce, ha aceptado, en nombre del gobierno de su país, la propuesta de M. Taft para negociar un tratado de arbitraje general entre las dos potencias.

El doctor Emilio Reich, fallecido en 14 Diciembre último

El doctor Reich, cuyos artículos sobre cuestiones feministas llamaron tanto la atención últimamente, murió en su residencia de Notting Hill (Londres), de un ataque al corazón, el 14 Diciembre ppdo. Era un escritor muy fecundo y popular, que se distinguió siempre por la claridad y asequibilidad de su filosofía. Es autor de gran cantidad de obras históricas y filosóficas y poseía cinco idiomas europeos. Su estilo fluido y su vasta ilustración hace sus obras en extremo atractivas. Su muerte ha sido muy sentida en todos los círculos literarios.

Después de las elecciones en Inglaterra

El comentario gráfico de un periódico

¡Su candidato ha ganado!

¡Ha perdido!

El regreso de un gran pro-consul

Lord y Lady Milton á su llegada á Calais en su viaje de regreso de la India. Durante los difíciles tiempos en que ha ejercido el cargo de Virrey, Mr. Milton ha logrado captarse las simpatías de todas las clases sociales.

—En los círculos de la corte se asegura que el príncipe Fushimi irá á Inglaterra en representación del emperador Mutsu Hito para asistir á la coronación del rey Jorge V.

Los duques de Connaught en Rhodesia

Esta interesante fotografía del Duque y Duquesa de Connaught, cuyo viaje por el Apice de Sud, ha sido señalado por un entusiasmo popular indescriptible, fué tomada mientras la familia Real hacía una excursión á pie por Rhodesia.

El duque aparece sentado á la izquierda y detrás de Miss Parry está la duquesa de Connaught.

—"The Daily Mail" publica un despacho de Pekin informando que el gobierno chino no atribuye importancia política al viaje del príncipe Guillermo, heredero de Alemania.

Se le tributarán sin embargo los honores que corresponden á su categoría y será alojado en el palacio imperial.

ITALIA

El comité que tiene á su cargo la repatriación de los restos del general La Mármora, muerto en Crimea en 1854, ha aprobado el proyecto de la urna artística en la cual se inhumarán definitivamente dichos restos. — Con motivo de la festividad de Reyes, la reina Elena visitó, el día 6, la clínica infantil del Policlínico, y repartió juguetes y dulces á los pequeños enfermos. — En Altavilla Irpina (prov. de Avellino) incendiose una mina de azufre, á cuya consecuencia perecieron siete obreros. — El rey Víctor Manuel firmó un decreto concediendo el título de caballeros del trabajo á veinte personas. — El día 8 falleció, en Verona, la condesa Felicitas Crosio de Villafranca Soissons, esposa morganática del príncipe Eugenio de Saboya-Carignano, hermano del visabuelo del rey Víctor Manuel. — Inaugurose en Milán, el día 8, el congreso de universidades y bibliotecas populares. — La cámara de abogados penalistas de Roma ha elegido presidente al

El invento más grande del siglo XX es la preparación

SALVE

para la cura de la

CALVICIE

FRASCOS ESPECIALES $ 10

Frascos para extirpar la caspa más rebelde y evitar la caída del cabello

FRASCO $ 3.50

A todo comprador que no le diera resultado, se le devuelve su dinero.

Depósito y ventas al por mayor y menor

BARTOLOMÉ MITRE 1243

BUENOS AIRES

De 9 á 11 a. m. y de 3 á 7 p. m.

A. SASTRECH

Representante en CÓRDOBA: J. CATONI

Deán Funes 144 y 160

DE TODAS PARTES

diputado por el 5o. distrito de aquella ciudad y director del diario "Tribuna", doctor Salvador Barzilai. — Efectuose en Pisa la entrega de la medalla al regimiento 22 de infantería, en premio de su heroico comportamiento durante el terremoto de 1908 en Calabria y Sicilia. — En Roma celebrose el cumpleaños de la reina Elena con grandes demostraciones de entusiasmo popular. — El día 8 efectuose, en Roma, un duelo entre el señor Ciuffelli, hijo del ministro de instrucción pública, y el marqués Luis Copelli, resultando éste herido en el rostro. — El día 7 fué solemnizado en Roma el 33.° aniversario de la muerte del rey Víctor Manuel II. — En Issola (Lombardía) el frío ha alcanzado á 32 grados. — En Carleone fué muerto de dos tiros de fusil el sacerdote Patrone, anciano de 80 años.

La exposición de Roma

Entre las notables reconstrucciones hechas para la exposición de Bellas Artes que se realizará en Roma, como co-

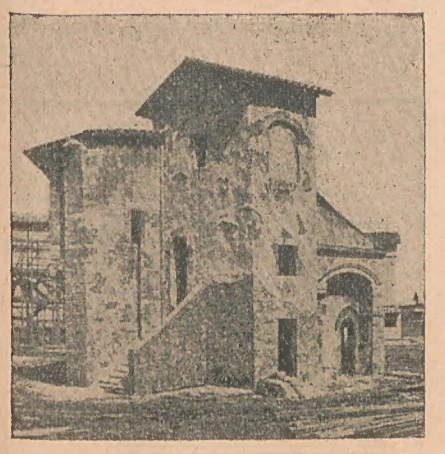

ronación de la exposición industrial de Turín, figura ésta cuya fotografía reproducimos, que es la casa donde nació San Francisco.

La famosa Plaza de San Marcos en Venecia

Los que conocen la Reina del Adriático y su monumento principal, la plaza

En tiempo normal.

de San Marcos en condiciones normales, podrán difícilmente imaginarse lo que es este lugar en tiempos de inun-

En época de inundación.

daciones, como las de último mes en que la célebre catedral aparece, como en esta fotografía, convertida en una verdadera isla.

FRANCIA

Sigue dando pábulo al comentario el asunto Casimir Perier, que se relaciona con la simulación de la venta de un collar y el empréstito de dinero al señor Perier. — M. Paul Deschanel ha consentido en presentar su candidatura para la presidencia de la cámara de diputados durante el próximo período.— "Le Matin" anuncia que el rey Jorge V ha enviado al presidente Falliéres un caluroso telegrama de año nuevo, haciendo votos por su felicidad y reiterando las expresiones de amistad entre Inglaterra y Francia. — El día 8 se produjo, en aeródromo de Issigles-Maclineaux, una colisión de dos aeroplanos, resultando heridos los dos aviadores. — Los alumnos de las escuelas primarias de Tolón se han declarado en huelga, rehusándose á volver á las escuelas si no se las dota de estufas.

BÉLGICA

El movimiento de huelguistas iniciado por los mineros de Lipsa se ha extendido. Una columna de más de cinco mil obreros atravesó la ciudad en manifestación, encabezada por los diputados socialistas. — El consejero de la legación de Bélgica en Madrid, M. A. Delcoigne, ha sido nombrado ministro plenipotenciario en Río de Janeiro.

TURQUIA

Un diario que responde al partido joven turco, declara que el parlamento deberá levantar el estado de sitio, si no quiere ser disuelto por los conflictos originados por esa situación. Otro diario propone francamente la disolución de las cámaras para confiar las atribuciones legislativas á una asamblea de hombres notables.

ALEMANIA

La prensa alemana se muestra muy satisfecha de las declaraciones oficiales de la de San Petersburgo, que vienen á demostrar que no debe temerse la ruptura de relaciones entre Alemania y Rusia. — Parece que se gestionan negociaciones entre los gobiernos de Alemania y Portugal para la compra de parte de la colonia de Mozambique. — La municipalidad de Berlín ha adquirido, en la suma de 29 millones de marcos, el parque Wahlheide, que destinará á paseo público. — El día 8 efectuose, en Hulhouse, una manifestación socialista contra la constitución otorgada á Alsacia y Lorena. — A consecuencia de haber prohibido la policía la celebración de un concierto organizado por el club atlético La Lorraine, en Metz, los miembros de ese club hicieron una manifestación en favor de Francia, delante de la estatua del mariscal Ney. La policía los disolvió á sablazos, hiriendo á ocho de los manifestantes.

CACERÍA IMPERIAL

El emperador Guillermo en la última cacería imperial, «sirviendo» un jabalí á su jauría.

MARINERITOS ALEMANES

Alumnos de una escuela pública de Berlín desfilando en presencia de un «oficial superior».

PORTUGAL

Según una comunicación de Viena, el ex rey Manuel ha manifestado que no vacilará en responder al llamado del pueblo portugués, pero que no fomentará ningún complot contra la república. — En la noche del día 8 produjéronse serios disturbios en Lisboa; una banda de más de 300 individuos asaltó las redacciones de los diarios monárquicos, empastelando las imprentas y rompiendo las máquinas y muebles. La policía intervino, disolviendo á los revoltosos.

AUSTRIA-HUNGRIA

El presidente del consejo de ministros, conde de Aehrenthal, ha declarado que piensa retirarse del ministerio si las negociaciones entabladas entre los partidos políticos no dan resultado satisfactorio. — Ha quedado reconstruido el gabinete bajo la presidencia del barón de Bienerth. M. de Wickenburg asumió la cartera del interior; M. Meyer la de hacienda, y M. Hochenburger la de justicia.

RUSIA

En las elecciones de Finlandia para designar miembros de la dieta, los socialistas tuvieron la mayoría. — El ministro de relaciones exteriores ha declarado que continúan las negociaciones entre Rusia y Alemania respecto á la declaración formal sobre los resultados de la conferencia de Potsdam, los que serán publicados así que terminen esas gestiones. — Entre las cancillerías de San Petersburgo y Berlín no se ha llegado todavía á un acuerdo sobre el texto del convenio ruso-alemán. — En el Turquestan ruso se ha producido un nuevo violento temblor, ocasionando grandes destrozos y se cree que no pocas pérdidas personales. — En las inmediaciones del puerto de Libau encalló el paquete "Rossia". Salváronse todos los pasajeros.

ANÉCDOTAS DE LA VIDA DE TOLSTOI

Durante su larga vida, Tolstoi, el amigo de los perseguidos, el apóstol de los pobres, ha sido el hombre más libre de Rusia. Así, al menos, lo asegura el escritor Vance Thompson, gran conocedor del mundo y de los hombres, en un estudio que no hace mucho publicó acerca del gran sociólogo ruso, y del cual extractaremos algunos de los detalles más interesantes.

De las quince mil leyes que se observan en Rusia, ni una sola ha pasado sobre el conde Tolstoi. Ha dicho lo que ha querido, ha escrito lo que le ha parecido bien, ha hecho lo que le ha dado la gana.

En ese blanco país donde nadie es libre, donde hasta el zar es esclavo de sus consejeros, la libertad de Tolstoi ha sido completa.

Este milagro no se debe á la policía rusa; se debe al zar.

Nicolás II, cuyo imperio se extiende sobre cuarenta grados de latitud, á quien sus súbditos consideran como el único representante de Dios sobre la tierra, es un tolstoista. El zar es un hombre sencillo, un desdichado, abrumado por el peso de la corona, que escribe versos melancólicos, monta en bicicleta y saca instantáneas. Sus distracciones son bien pocas, y los libros de Tolstoi cuadran bien con su misticismo eslavo y despiertan sus aspiraciones de paz y de amor cristiano. Entre el zar, esclavo de su soberanía y el anciano de Yasnaia Poliana, ha habido siempre un extraño lazo de simpatía, á la vez mental y espiritual.

Otro zar, Pablo, demostró también sus simpatías por Tolstoi cuando éste no era más que un muchacho. El joven León Tolstoi, oficial de artillería en Sebastopol, figuraba entre los sitiados en el famoso Bastión H., y el zar Pablo escribía al general en jefe del ejército de Crimea: "Velad por este joven oficial; que no le ocurra nada malo á este joven, honra de Rusia". Sin embargo, en aquellos tiempos Tolstoi aún no se había dado á conocer; pero su apellido ha sonado siempre bien en los oídos imperiales, desde los días en que uno de sus antecesores fué un excelente compañero de Pedro el Grande. Todo el mundo sabe en Rusia que ofender á Tolstoi era ofender al zar. Cuando el Santo Sínodo le excomulgó por negar la existencia de Dios y la divinidad de Cristo, el zar pidió cuentas á Pobedonosteff, cabeza del Santo Sínodo, y al saber que la excomunión era inevitable exclamo: "¡Es cierto! Pero ¿por qué no habéis consultado antes con el conde Tolstoi? ¡No se trata de un mujik!"

Pero el zar no está siempre cerca de los que desea proteger. Un día, en Moscú, cerca de la puerta Borovitchskaja, Tolstoi vió un mendigo que pedía limosna diciendo: "Socorredme en el nombre de Cristo". Un agente de policía joven, marcial, envuelto en su capote, se acercó, y el pobre al verle echó á correr. Será posible, — se dijo Tolstoi, — que en un país cristiano se prohiba implorar la caridad en nombre de Cristo? Y dirigiéndose al policía, le preguntó:

—Hermano, ¿sabes leer?

—Sí — contestó el agente, un poco sobrecogido por la venerable presencia del conde.

—¿Has leído el Evangelio?

—Sí.

—¿Y no recuerdas que Cristo manda dar de comer al hambriento?

El agente puso mal gesto, pero sin turbarse preguntó á su vez á Tolstoi:

—¿Y tú? ¿Sabes leer?

—Sí, hermano.

—¿Has leído alguna vez las ordenanzas municipales?

—Sí, hermano.

—¿Y no recuerdas que prohiben mendigar en las calles?

El apóstol no supo que contestar.

La FOSFATINA FALIÈRES

constituye un alimento completo de los más agradables y de fácil digestion.

Su empleo es de acción preciosa para los niños, especialmente en los momentos del destete, pues impide la diarrea ocasionada generalmente por el cambio de los alimentos.

Facilita la dentición, asegura la buena formación de los huesos y remedia ó atenúa todos los inconvenientes que lleva consigo el crecimiento de los niños.

PARIS, 6, Avenue Victoria, 6, PARIS

En todas las farmacias y casas de importación de la República Argentina.

AMÉRICA

EFEMÉRIDES DE LA PRÓXIMA SEMANA

ENERO 15

1624. — **Motín en Méjico.** El clero de Méjico hace amotinar la plebe contra la autoridad del virrey Gálvez, pretendiendo sobreponerse al gobierno civil.

1796. — **Restos de Colón.** En la isla de Cuba se desembarcan los restos del inmortal Colón, muerto en 1506, y se depositan con majestuosa pompa en la catedral.

1881. — **Batalla de Miraflores.** El ejército chileno, vencedor el día 13 en Chorrillos, ataca intrépidamente las posiciones peruanas en Miraflores, y tras de un sangriento combate consigue destruír al ejército enemigo quedando en poder de los vencedores los últimos recursos militares con que contaba la defensa de Lima y huyendo el dictador Piérola á Chocas.

ENERO 16

1559. — **Escuadra Portuguesa.** Llega á Bahía una escuadra portuguesa y desaloja tras un reñido combate de la isla fortificada de Villegagnon á los franceses.

1819. — **Expedición de Cochrane.** Los patriotas chilenos consiguen montar una escuadra para batir las naves españolas en el Pacífico, la cual es puesta bajo el mando del marino inglés Lord Cochrane, quien en esa fecha se hace á la vela del puerto de Valparaíso con dirección al Perú, más tarde vasto escenario de sus hazañas.

ENERO 17

1706. — **Nacimiento de Franklin.** Nace este célebre sabio en Boston, Estados Unidos de la América del Norte.

1781. — **Batalla de Cowpens.** El jefe americano Morgan gana una sangrienta batalla en Cowpens, al terrible jefe inglés Tarleton, batiéndose con fuerzas muy inferiores en número.

ENERO 18

1546. — **Batalla de Añaquito.** En las inmediaciones de Quito, Gonzalo Pizarro derrota al virrey Blasco Nuñez Vela, al que después de muerto en el campo de batalla le hace cortar la cabeza.

1881. — **Toma del Callao.** A la ocupación de Lima por los chilenos, le sigue la del Callao, que no intenta ya resistir. La guarnición que tan bravamente se había defendido, destruye las fortificaciones y artillería, incendia la corbeta *Unión* y echa á pique al monitor Atahualpa y demás buques peruanos que se hallaban en la dársena, disolviéndose después.

ENERO 19

1848. — **Oro en California.** Abriendo una acequia en la llanura para llevar agua á una máquina de aserrar, se tropezó con una masa pesada de oro. Así se descubrió el oro en California que por su abundancia llamó la atención del mundo.

ENERO 20

1678. — **Matanza de guaycurúes.** Don Felipe Rage, gobernador del Paraguay, teniendo delación de que los indios guaycurúes trataban de sublevarse y atacar á la Asunción, fingiendo una fiesta hace invitar gran número de éstos que llegan desprevenidos, y á una señal dada los empiezan á asesinar traidoramente. Como trescientas fueron las víctimas.

1726. — **Fundación de Montevideo.** El mariscal español y gobernador de Buenos Aires, Bruno Mauricio de Zabala, funda la ciudad de Montevideo.

LA ACTUALIDAD

(Resumen de la semana)

URUGUAY. — En la próxima semana el presidente Williman y su familia se irán á veranear á Punta del Este, escoltándoles el cañonero "18 de Julio".

—Para la futura presidencia de la cámara de diputados suenan las candidaturas de Campistegui, Blengio Roca y Antonio María Rodríguez. Tiene mayores probabilidades el último.

—Se calcula que la cantidad de lana abarrotada en las barracas es superior á 25.000.000 de kilos y más de 50.000 fardos.

Al finalizar el año, por el puerto de Montevideo se habían embarcado escasamente 10.000 fardos. En la misma época del año anterior ya se habían exportado 20.000.

—Continúan con regularidad las sesiones del Congreso postal, habiéndose adoptado algunas resoluciones importantes.

—Se confirma que en el corriente mes Batlle y Ordoñez se embarcará de regreso á Montevideo.

Dr. Gonzalo Ramírez

Una gran inteligencia se ha extinguido, un gran corazón ha dejado de latir en la patria de Artigas.

El doctor Gonzalo Ramírez, era una de las figuras más descollantes de la intelectualidad uruguaya, y asimismo de la política sudamericana.

Intelectualidad robusta y poderosa, carácter siempre ecuánime y bondadoso, el doctor Ramirez, como hombre público, tuvo la rara virtud de hacerse querer y admirar por todos.

Poeta, publicista, catedrático, periodista de vuelo, orador brillante, notable jurisconsulto y, sobre todo, diplomático, con un conocimiento profundo de la vida americana, que se tradujo, en diversas ocasiones, en relevantes servicios prestados á su país natal y á la causa de América.

Basta leer los juicios vertidos en la prensa del Plata, respecto al ilustre muerto, para valorar la significación que tenía esa hermosa y gallarda figura que hoy desaparece.

En lo que respecta á la Argentina, la actuación brillante y correcta del doctor Ramírez, ministro plenipotenciario,

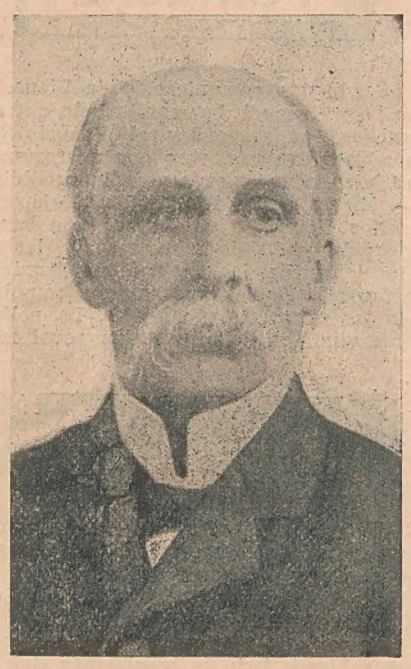

tres veces, del Uruguay aquí, ha dejado el recuerdo envidiable de su obra cívica y de su gran corazón. Admiradores y amigos de verdad del desaparecido, los argentinos se inclinan ante la augusta tristeza que embarga al Uruguay.

BRASIL. — El general Guatomosim pidió al gobierno se le conceda el pase á la situación de retiro.

—Con motivo del agasajo á los marinos portugueses que le hicieran algunas familias brasileñas y portuguesas, se produjo al final de dicha fiesta en el muelle un incidente entre monarquistas y republicanos, resultando tres heridos.

—El aviador italiano Ruggerone realizó días pasados seis vuelos, en San Pablo, cuatro de ellos con pasajeros, alcanzando la altura de 250 metros.

—Las aguas del río Itapicuro, han destruido más de un centenar de casas en la ciudad de Queimados, incluso la municipalidad de la que se ha perdido el archivo.

CHILE. — El salitre cotízase el quintal inglés á ocho chelines y ocho medios peniques.

—El aviador Cattaneo ha asombrado á los habitantes de Valparaíso con sus arriesgadas proezas de volación.

El domingo pasado efectuó dos vuelos ante más de 40 mil espectadores, que lo aclamaron con delirio.

—Después del incendio en la estación Central de ferrocarriles los diarios de Santiago han iniciado una campaña en favor del establecimiento de un cuerpo de bomberos rentado por el país.

—Ha sido condenado el cajero Flachier de la casa Prá, á la cual estafó en trescientos mil pesos oro, á diez años de relegación.

—Se confirman las noticias respecto al descubrimiento del petróleo en Magallanes.

BOLIVIA. — Se realizó el domingo en La Paz el grandioso banquete en honor del doctor Escalier, concurriendo lo más selecto del mundo político y social. Cambiáronse en los brindis votos efusivos de una cordial fraternidad entre el pueblo argentino y el boliviano.

ESTADOS UNIDOS. — El presidente de la comisión de relaciones exteriores de la cámara de representantes de la Union, Mr. Murphy Foster, hablando en favor de la paz dijo que cree que antes de cinco años los Estados Unidos tendrán concertados tratados con la Gran Bretaña, Francia y el Japón, por los que se dispondrá someter todos los litigios que pudiesen tener al fallo de la corte permanente de arbitraje que en breve se establecerá seguramente en La Haya.

La poetisa Keller

Miss Helen Keller, la notable poetisa norteamericana que á pesar de ser ciega, sorda y muda desde su más tierna

edad publica actualmente notables poemas y escritos en la prensa, atrayéndose generales simpatías.

CUBA. — Una nota oficial publicada en la Habana desmiente las diversas noticias publicadas acerca de la destrucción del "Maine".

Algunos diarios anunciaron que los trabajos que se realizan para levantar

General JOSÉ MIGUEL GÓMEZ
Presidente de la República de Cuba

Sra. AMÉRICA ARIAS de GÓMEZ
Esposa del presidente de la República de Cuba

el casco del crucero han aclarado las causas de su destrucción, si bien la nota del gobierno dice que hasta ahora se ignora la causa del accidente.

PERU. — A juzgar por los telegramas oficiales que publica el gobierno anunciando la dispersión del núcleo de rebeldes en Abancay, se considera decididamente terminado el movimiento.

—Se ha hecho una gran recepción en Callao y Lima al aviador limeño Vielovucic; muchas casas se embanderaron y la muchedumbre lo aclamó con entusiasmo. Mañana realiza su primer vuelo.

—"El Comercio" de Lima publica un editorial, en el que protesta contra el acuerdo prestado por las autoridades del Brasil, para que representantes de Colombia, instalaran una aduana en la margen derecha del río Caqueta, frente á la desembocadura del Apoporas, en territorio peruano.

Gran Premio
La más alta recompensa
Exposición Internacional 1904

El rey de los
JEREZ QUINAS
QUINADO
NECTAR
El mejor tónico tomado puro antes de las comidas.
Marqués del Mérito - Jerez
Unicos Importadores
Moore y Tudor

Importa saber á todos
los poseedores de cartoncitos de los cigarrillos «VUELTA ABAJO» que como se indica en el interior de los atados ó marquillas, la **Casa-Agente** para la entrega de los **Valiosos Premios** que se ofrecen en canje, es la **Casa Fort, Reconquista 411.** Se pagan 2 centavos por cada cartoncito. Se dan catálogos gratis. Rico y variado surtido en artículos para señoras. ¡OJO! La casa no tiene agentes, sucursales, ni corredores.
Pidan catálogos ilustrados que se remitirán GRATIS á quien los solicite.

PENSAMIENTOS

Si muriese la hipocresía, lo que llamamos "modestia" debía vestir por lo menos de medio luto.—**Petit-Senn.**

***

El amor que no se alimenta más que con regalos siempre tiene hambre.—***

Lo que pasa en las provincias y territorios

SANTA FE. — Nótase gran movimiento de obreros en los bosques, preparándose grandes cantidades de madera para la exportación. — El pueblo se queja de que los legisladores de la provincia, de acuerdo con la Constitución, solamente celebran sesión durante tres meses del año, lo que es motivo para abandonar ó descuidar no pocos asuntos importantes. — Después del reparto de las libretas cívicas, se nota más calma en el ambiente político. — Entre los candidatos á diputados por el departamento del Rosario de Santa Fe figuran los señores Estanislao Fraga y Germán V. López. — Muchos hacendados se quejan de los perjuicios que les ocasiona la insuficiencia de oficinas expendedoras de certificados y guías rurales. — Suena como candidato para la Intendencia Municipal el doctor Miguel S. Coronado. — Se desvirtúa el rumor de que en las islas frente á Santa Fe existían grupos sediciosos. — Grandes mangas de langosta han invadido algunos distritos, faltando materiales para combatirla. — Carece de fundamento el rumor que aseguraba que existía desinteligencia entre los ministros López y Maciá. — El día 9 se inauguró la casa de aislamiento en Santa Fe. — El jefe político del departamento San Martín ha solicitado la instrucción de un sumario para esclarecer los cargos que se le han hecho. — Se anuncia la aparición de un gran diario matutino que constará de 16 páginas. — Censúrase acremente el proyecto ministerial de modificación de patentes, alegando que el comercio minorista sale notablemente perjudicado. — El ambiente político se acentúa en la discordia. — Constituyose, el día 7, el nuevo comité de la Liga del Sud en Villa Constitución. — Falleció, el día 7, el apreciado vecino del Rosario, señor Belisario Sívori. — Critícase la innocuidad de los servicios que presta el departamento de ingenieros de la provincia. — Durante la pasada semana embarcáronse por el puerto del Rosario los siguientes cereales: trigo 5.085 toneladas; maíz 25.135; lino 1.776. — La empresa concesionaria del puerto de Rosario ha dado principio á las obras de ampliación, que importarán 1.500.000 pesos. — Un muchacho que pregonaba el diario "El Curioso", en Firmat, fué agredido por el comisario de policía, señor Sosa, quien le arrebató los diarios y se los hizo pedazos. — En el Rosario se reclama la mejora del personal de policía.

BUENOS AIRES. — Se inauguró la línea de tranvía eléctrico de Bahía Blanca á Villa Harding Green. — La policía de Bartolomé Mitre hace gestiones para que sea dejado en su puesto el intendente municipal. — "La Opinión", diario de Mar del Plata, dice que no es cierto que haya habido superávit municipal en 1910. — En el hospital de caridad de Magdalena efectuose un reparto de juguetes á los niños pobres, con motivo del día de reyes. — Con fecha 7 se inauguraron las dos primeras salas del hospital municipal de Coronel Pringles. — Ha causado malísimo efecto el nombramiento de intendente en Bartolomé Mitre, pues se teme que su intromisión en política ocasione disturbios. — Fué nombrado intendente municipal de Colón el señor Miguel P. Duffy. — Constituyose el nuevo gobierno comunal de Magdalena. — Ha quedado integrado el Concejo Deliberante de General Belgrano. — La valorización de la propiedad en General Paz se acentúa cada día. — El día 7 tomó posesión de su cargo el nuevo intendente de Bragado, señor Francisco Deffis. — La población de Mar del Plata critica acerbamente á las autoridades municipales porque permiten y sancionan los juegos de la "lechuza" y de las quinielas. — Brevemente se dará comienzo á las obras del puerto de Mar del Plata. — Nótase gran malestar entre los comerciantes y ganaderos de Carhué, con motivo de la orden recibida por las sucursales de los bancos de restringir el crédito. Dícese que los bancos han rechazado firmas muy respetables. — Es pública la inauguración de un garito en Escobar, censurándose la complacencia de la policía. — A causa de las últimas lluvias, la población de Punta Alta está sufriendo las consecuencias de las malas condiciones higiénicas. En las calles se han formado numerosos pantanos, que, corrompidos por los fuertes calores, amenazan la salud pública. — El día 9, al cruzar la máquina del tren número 66, en el cruce del ferrocarril al Meridiano V, junto á la garita que existe entre Monte y Abbott, fué enlazada por un grueso cable de un guinche del puente en construcción, rompiéndose el farol, la chimenea y haciendo grandes destrozos en el coche de primera y en el comedor. Un operario que trabajaba en el puente, cayó á tierra resultando con una gran herida en la cara y las costillas destrozadas. — La dirección de correos ha recibido una seria denuncia sobre extravío de correspondencia en el correo de Escobar. — Falleció el señor Juan Zeida, inspector de escuelas de la provincia de Buenos Aires. — En Mar del Plata parece que la higiene no anda nada bien. Las aguas estancadas corrompen la atmósfera con sus emanaciones miasmáticas.

ENTRE RIOS. — Dícese que el doctor Tezanos Pinto será nombrado ministro de gobierno. — Para inspector general de policías de la provincia, será nombrado el señor Toribio Ortiz. — Han empezado á presentarse en Paraná, ante el juez, los 40 acusados por el fiscal doctor Costa por violación de la ley electoral. — En Gualeguay ha aparecido un periódico liberal, órgano de la juventud. — Los perjuicios ocasionados por la langosta son enormes.—Se anuncia la construcción de estanques y canales de riego en Alberdi. — El vecindario de Rosario del Plata elogia la campaña de la Defensa Agrícola. — Renunció el jefe político del departamento de Chajarí, señor Juan Carlos Medrano. — La población de Rosario del Plata reclama que se mejore el personal docente de las escuelas fiscales, que el año anterior han funcionado anormalmente. — Fué nombrado ministro de hacienda el señor Manuel de Tezanos. — El doctor Vidal se hizo cargo de la cartera de gobierno. — Celebráronse las elecciones en Paraná, con abstención completa de los opositores. — Lo mismo ha sucedido en Pueblo Bongo.

CORRIENTES. — Anuncian de Curuzú Cuatiá que, debido á la seca, se han incendiado grandes extensiones de campos, causando graves perjuicios en las haciendas. — Del mismo punto comunican que la ciudad sufre en grado sumo por la escasez de agua. — La población se encuentra alarmada por el crecimiento de la criminalidad que se nota en la provincia.

CORDOBA. — Los quinteros protestan por los desaciertos de la Defensa Agrícola, que los abandonan quitándoles las barreras para colocarlas en lugares que no tienen langosta. — Un diario de Córdoba sostiene que el erario provincial está pasando por una crisis bastante grave. — La prensa ataca al gobierno por la designación de conjueces de la ciudad de Córdoba. — El diario "La Libertad" insiste en que el erario provincial está en bancarrota. — En Moldes el individuo José Godoy hirió gravemente al agente José Bracamonte.

SAN LUIS. — Brevemente se inaugurará en Villa Mercedes la sucursal del Banco Español. — Se hacen trabajos tendientes á malquistar al comisario señor Adolfo Escudero, de Renca, con la superioridad, á fin de lograr su dimisión.

MENDOZA. — Los bodegueros de la provincia han elevado una solicitud pidiendo la reforma de la ley de vinos en este sentido: Que se cree un tribunal arbitral, que la ley nacional rija en la provincia en cuanto se refiere al contralor de vinos y que las multas impuestas ó en trámite, queden en suspenso. — Ha causado muy buena impresión la noticia de que la colección mineralógica de Mendoza obtuvo el primer premio en la exposición. — El gobierno no hizo lugar á la presentación de los abogados y procuradores, pidiendo que en el mes corriente no corran los términos judiciales, por considerarla inconstitucional. — En el cuartel del regimiento de artillería de montaña celebróse el día 9, un banquete, festejando el aniversario de la creación de ese cuerpo.

LA RIOJA. — El día 5, el estafetero del tren de pasajeros No. 57, del F. C. Argentino Norte, desapareció en el trayecto de Cebollar á Chumbicha. — Los campos y haciendas de Chumbicha se encuentran en estado floreciente, debido á las últimas lluvias.

CATAMARCA. — La opinión pública aplaude sin reservas la actitud del intendente municipal al entregarse al estudio de diversos proyectos de ley relacionados con la percepción y aumento de la renta. — Fué nombrado, con carácter interino, gerente del Banco de la Provincia, el señor Ramón T. Ahumada.

SALTA. — Cotinúan los malones de los matacos, notándose las deficiencias de la defensa en virtud de que las policías no cuentan con elementos. Las alarmas cunden. — Los habitante de San Carlos se muestran muy animados por la esperanza de la construcción del dique que allí piensa hacerse, pues esa obra dará gran impulso á esa región vitícola.

JUJUY. — Los señores P. Tramontini y Cía. han instalado, en La Quiaca, un molino á vapor, llenándose así una necesidad sentida.

TUCUMAN. — Con fecha 5 presentó su renuncia, siéndole aceptada en el acto, el intendente de policía, señor Ismael Sosa. Esa renuncia se debe al distanciamiento que existía entre el intendente y el ministro señor Mena. — El juzgado del crimen se ha declarado incompetente para conocer en el sumario instruido con motivo de los pasquines difamatorios. — En los círculos comerciales ha producido profunda impresión de desagrado la noticia relativa á la rebaja de los derechos aduaneros á los azúcares importados.

SANTIAGO DEL ESTERO. — "El Siglo" se ocupa del problema del riego, que es el más grave que tiene la provincia actualmente. — Según noticias recientes, el acto electoral del domingo ha demostrado que, en materia de libertad comicial, nada se puede esperar del gobernador de la provincia.

MISIONES. — Es general la protesta contra el exceso de impuestos que la municipalidad hace pesar sobre el vecindario de Posadas, los que son causa del enorme encarecimiento de la vida.

PAMPA. — Es lamentable la desidia con que las autoridades militares han afrontado la cuestión de los incendios de bosques, que se vienen repitiendo con frecuencia alarmante. — El vecindario de Quetrequen lamenta la renuncia del jefe de estación señor Barrio Nuevo.

CHUBUT. — Cada día se siente más la necesidad de que el gobierno disponga la construcción del puente Drofa Drulog. — El problema del agua preocupa seriamente á la población de Torclew. — Ha causado disgusto la noticia de que el gobernador doctor Maíz será trasladado á Santa Cruz.

NEUQUEN. — En Viedma efectuose el enlace del fiscal del territorio, doctor Carlos F. Figueroa, con la señorita Victoria Iribarne.

CHACO. — Los avances de los indios acosados por el hambre siguen dando pretexto á las represalias y crueldades de toda especie.

La Mujer Argentina

Señorita Susana Blanco Cambaceres

Fot. Garro y Merlino — F. Garro, Sucesor

LONGINES

EL MEJOR RELOJ

Emporio Musical

PEDRO UBERTONE

Calle Cuyo 1277

BUENOS AIRES

La mejor y más afamada fábrica de **Guitarras** y **Mandolines**. — Casa introductora de Violines, Flautas, Acordeones. Cuerdas Romanas y todos artículos de música.

Precios sumamente módicos.

Se remite gratis el *Gran Catálogo ilustrado.*

ACTUALIDAD SENSACIONAL

La evasión de penados de la Penitenciaría Nacional

Francisco Solano Regis (No. 335) — Que atentó contra la vida del Pte. Figueroa Alcorta, condenado á 20 años de presidio.

Domingo Gigliani (Núm. 268) — Procesado por robo y homicidio; condenado á 14 años de presidio el 19 de Diciembre de 1906.

Alberto Mattoni (No. 336) Condenado á 8 años de penitenciaría por tentativa de robo.

Jorge O' Brien (No. 435). Que el 16 de Marzo de 1906 cometió un robo de 9577 $. Condenado á 6 años de penitenciaría.

Policarpo Luna (N. 445). Condenado á cumplir la pena de 17 años y medio de presidio, por haber cometido un homicidio.

Severo León (No 352) — Que cumplía la condena de 10 años de penitenciaría, condenado por robo.

Francisco Garmendia (No. 229). — Procesado por robo el 24 de Mayo de 1905, fué condenado á 10 años de penitenciaría.

El día 6 y á plena luz del sol, entre las 11 a. m. y la 1.30 p. m., según los cálculos del señor Súnico, se fugan de

El agujero de salida de la excavación, que va un metro y medio en línea recta, sigue luego horizontalmente, pasa por debajo de la muralla y luego se eleva oblicua hacia la salida.

la Penitenciaría trece penados, que ya es un número nada insignificante, sin que las imaginarias de guardia lo

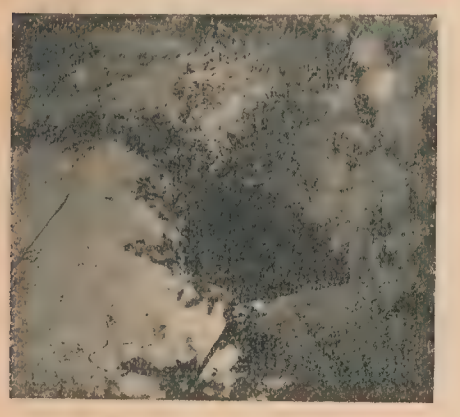

Punto de entrada de la excavación, que era disimulada con tierra y pasto.

noten y sin que ningún transeúnte, de paso por aquel lugar, dé la voz de alarma; y el caso es que desaparecen sin

Rosales en flor que ocultaban á los penados por completo, durante los trabajos de la excavación. A estos rosales el director del establecimiento dice que los había hecho podar el día anterior para evitar que se escondieran.

que persona alguna los moleste en su operación, obra maestra de la astucia carcelaria que más bien parece fantasía folletinesca que hecho real de cuyo acaecimiento no hay duda posible. Y los que se fugan, hoy personajes famosísimos de la actualidad policial, no son penados por causas menores que cumplen condenas insignificantes, pues hay entre ellos uno que alcanza hasta veinte años de reclusión, y como verá el lector, tienen, por demás, bien llenas sus hojas de servicios, galardones indiscutibles de los anales del delito y del crimen.

Desaparecen, y la policía, desplegando todas sus fuerzas y poniendo en juego todas sus habilidades, les da una batida á sol y sombra, en la capital por

El Dr. Jantus, juez que tomó á su cargo la investigación, reconociendo el lugar de la evasión y dictando las primeras disposiciones. Lo rodean su secretario, empleados de la policía y de la cárcel.

los conventillos, cafetines maleantes y tugurios sospechosos, tanto en Palermo como en la Boca, llegando hasta la quema de basuras y el mismísimo barrio de las Ranas; y fuera de la capital, en el Tigre, en cuyas islas se creen ver huellas—que pueden ser ciertas y pueden no serlo, también.—Se telegrafía, se ponen doscientos agentes en movimiento, se hacen suposiciones, se tiene la certeza de encontrarlos en tal ó cual parte... pero, como resultado de mil investigaciones y de otras tantas hipótesis, no se encuentra ni á uno de los que, en un momento de suprema resolución, se aprestaron á jugarse la vida ó á conquistar la libertad, la libertad amiga de todos los hombres, tan ansiada también por aquellos que, por propias faltas é insensateces, se buscaron voluntariamente el encierro. Y como la preocupación primordial de todo cautivo es evadirse, no importa el medio ni la fórmula, los trece penados de la Penitenciaría, al preparar su huída, fueron estrategas habilísimos, burladores maestros, dignos de ser elogiados por De Quincey, que han dejado con la boca abierta á la policía y obligado á escribir al director de la Penitenciaría, señor Súnico, un informe en el que trata de eludir su responsabilidad á la vez que explica lo sucedido, inculpando, de paso, á la superior autoridad por no haber cuidado de evitar las deficiencias existentes en el actual sistema penitenciario. Y no hay duda alguna de que el señor Súnico razona, desde su punto de vista, lo mejor que su pluma de funcionario le permite, y tampoco hay duda alguna de lo maravillosamente que se fugaron los penados, como por arte mágico... y sin consultar para nada el parecer del señor Súnico, que, á tener conocimiento del proyecto de escapatoria, hubiera llegado á convertirse hasta en centinela—dada su reconocida "previsión". Indudablemente, la previsión en nuestras cárceles no puede ser más flamante.

Se habla, en este hoy ya decantadísimo asunto de la evasión, de la complicidad de los guardianes, y por tal motivo se les sigue un sumario; y también se acusa á los empleados del servicio interno, que ganan "noventa pesos"—un capital, como juzgará el lector—y de los que dice el señor Súnico: "estos agentes no son suficientemente aptos para concurrir á la regeneración del delincuente". No lo son, en verdad, y no pueden serlo por razones bien claras, que nos demuestran lo siguiente: dado el nivel social que los apareja fuera de los muros de la prisión, el carcelero será siempre más amigo del preso que de sus jefes. Y en cuanto al conscripto que sirve de guardián alrededor de la verja, ¿qué puede decirse? Adelantar suposiciones es expuesto y hasta inconveniente, y sólo el sumario que se sigue

Fotografía que permite apreciar cómo fué hecha la excavación.

El subterráneo tenía su salida en el punto donde se hallan estas personas. Los evadidos, después de salir del subterráneo han saltado la reja para llegar á la calle Juncal.

debe decirnos lo que haya de cierto en las versiones circulantes, pues hasta ahora lo único que se sabe á punto fijo es que los "locos rojos" que se llaman Planes Virella y Solano Regis y sus once compañeros de evasión no han sido capturados; y lo demás que se diga, vanas fantasías conandoylescas de los cronistas policiales y sherlockholmismos de los pesquisas á la minuta.

Y á la policía lo que le preocupa no es la captura de los ladrones y el homicida, que al fin y al cabo son bandidos y criminales como hay muchos, sino la de los anarquistas, esos exaltados de un momento que van llenando la crónica policial de tantos hechos inauditos, estigma de las propias doctrinas que se proponen enaltecer. Contra ellos se ingenia la policía y tras sus huellas — si las hay, lo que no nos consta — lanzan sus sabuesos, que se multiplican

Los uniformes carcelarios de que se despojaron los evadidos y dejaron abandonados en la excavación.

ACTUALIDAD SENSACIONAL

La evasión de penados de la Penitenciaría Nacional

Luis Demilio (N. 407). — Condenado á 4 años de penitenciaría por sospecha de hurto.

Silvestre Tapino (No. 596). — Condenado á 5 años por haber incendiado su negocio.

José Planes Virella (No. 344) Que atentó contra la vida del Presidente Quintana. Condenado á 10 años.

Carlos Martínez (No. 593) — Condenado á 9 años de prisión, procesado por robo.

Antonio ó José Salazar (Número 506). — Condenado á seis años de penitenciaría el 23 de Febrero de 1908, por robo, atentado á la autoridad y lesiones.

Juan Romero. — Condenado por lesiones á 10 años de prisión.

durante las veinticuatro horas del día; y en cada habitante rapado y mal vestido, se cree ver á uno de los furiosos que, degenerados por la exaltación morbosa de sus doctrinas, se empeñaron en quitar al país su presidente—elegido ó no por el voto popular, pero siempre el presidente, césar constitucional de la república.

¡Cómo se desespera la policía en busca de Planas Virella y Solano Regis, y cómo se reirán éstos, allá en sus escondites inexcrutables! La hicieron gorda, pero con tan parmosa habilidad, que el propio señor Súnico, todo un carcelero mayor, cree que la cosa fué como tenía que ser dada la escasa vigilancia y las deficiencias del servicio, y ni se indigna ni lanza anatemas condenatorios. Por lo visto Súnico, es más filósofo que el general Dellepiane, á pesar de tener éste todo el aspecto de un Aramís con entorchados y mucho de la característica que distingue á los hijos de Loyola. Pero seguramente la diferencia estriba en que Súnico ha de conocer á muchos presidarios que no merecen tal condición, y Dellepiane, por el contrario, á muchos otros que se pasean muy tranquilos por esas calles en vez de estar á la sombra en mazmorras y galeras.

Y menos mal que con Planas y Solano no se escapó Simón Radowisky, el matador de Falcón, pues si esto pasa ¡si que se arma la del siglo! Hecha la combinación, según se rumora, por anarquistas de adentro, los dos fugados, y por anarquistas de afuera, los cómplices hasta ahora desconocidos, tenía que entrar en el lance, por lógica hermandad entre los ácratas del complot, el famoso menor de la tragedia que vino á la cola de la del 1.° de Mayo; pero Radowisky, estaba incomunicado en celda aparte el día de la evasión, y no pudo seguir la suerte, hasta ahora felicísima, de sus compañeros en doctrinas y en encierro... y acaso si también en arrepentimiento. Radowisky verá en adelante trece blancos en los grupos de los que, como él, no pudieron improvisarse alas y allá para sus adentros pensará el muy infortunado: "Trece que se van, y que no han de volver; uno que se queda, y que no escapará. Y eso que, para que el número dejara de ser fatídico hubiera hecho falta uno más..." Pero á ese número 13, siempre fatídico, le han soplado esta vez los vientos de la buena fortuna...

Pero como á todo le llega su hora, según nos dice la ciencia de la vida en una paradoja muy discutible, á Planas Virella le llegó la suya saliéndose con su propósito, que, como nos lo demuestran dos tentativas anteriores que en tal sentido hiciera, era el de la evasión á toda costa, á fuego limpio, á mordiscos, ó á espaldas de la guardia... ó en combinación con ésta. Como mejor conviniera, ya que el fin es lo principal y los medios, cuando este fin se anhela con todo aliento, no son para tenidos en cuenta. Planas Virella, fomentador de evasiones se salió al fin con la suya... Y que lo atrape la policía, para gloria del general Dellepiane y de sus sabuesos expertos en toda clase de investigaciones y de capturas.

Pero á Planas Virella, que en su prisión se proporcionaba por arte de birlibirloque libros y folletos de los llamados rojos, que le eran secuestrados y que él reemplazaba en breve tiempo, no es fácil cazarlo camino adelante ó puertas adentro; y otro tanto se puede decir de Solano y Regis, que va á remolque del ingenioso compañero. Y aquí aquello del juego infantil, en el que uno dice: "¿A que te agarro?" Y el otro: "¿A que nó?"

Y la pesquisa sigue...

Por el orden social y por el buen nombre de nuestra policía, los trece evadidos deben ser encontrados, ó, por lo menos, los más peligrosos entre ellos: Planes Virella y Solano Regis; y si á pesar de todas las investigaciones no se les encuentra, no se desconsuele el señor Súnico y exija, por el contrario, un batallón de milicos armados hasta los dientes que hagan la guardia de nuestra prisión nacional, hoy tan folletinesca como el propio castillo de Iff, famoso por la evasión de Edmundo Dantes. También será famosa la cárcel de la calle Las Heras por obra y gracia de los trece escapados que, como las golondrinas de la canción, "no han de volver"—siempre que la policía no nos demuestre lo contrario...

Vista exterior de la parte de la muralla por debajo de la cual se realizó la evasión.

Garita donde estaba apostado el centinela más comprometido, pues desde allí es imposible no haber visto el desfile de los 13 fugitivos.

(Una instantánea que hoy vale algo más del doble que al ser hecha)

El penado Alberto Mattoni (N. 886) recogiendo verduras de la pequeña huerta de la Penitenciaría... sin vigilancia alguna y como preso de muy buena conducta.

La celda que dejó disponible el número 335 (Francisco Solano Regis).

Tierra que rodea la Penitenciaría Nacional, en cuyo cultivo trabajan los penados. Vese también en esta fotografía soldados de la guardia dirigiendose por el camino de circunvalación á hacer un relevo.

Penados clasificados de muy buena conducta, trabajando sin vigilancia en los jardines de la Penitenciaría Nacional, tal como trabajaban los evadidos, siendo esta circunstancia una de las que han hecho posible la evasión. (Dos de estos penados son de los evadidos).

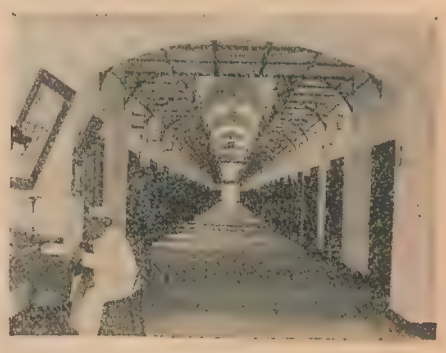

Galería en el pabellón 3, en el cual algunas jaulas han quedado sin pájaro.

TEATRO

¿SE PUEDE SILBAR Ó NÓ?

Con motivo de la silbatina prodigada por todo un público á una de las obras del concurso de zarzuelas del "Nacional" de Corrientes, el problema del silbido en los teatros tuvo su actualidad, y fué diversa y ampliamente tratado por la crítica de los diarios; y todavía hoy, después de transcurrida una semana, se puede preguntar: "¿si se aplaude, por qué no se puede también silbar en los teatros?"

El problema queda en pie, y veremos quién lleva las de ganar en la próxima silbatina que se produzca: si el público ó la policía, el uno en ejercicio de su derecho y la otra en el de su autoridad, empleada equivocadamente en este caso, en que el público, no por ser "el público" y sí por tener la razón, hace bien en manifestarse como mejor le plazca—siempre que guarde los límites debidos.

Y si al fin se acuerda la consigna de "es prohibido silbar en los teatros", puede que haya algunos que la respeten, pero también se puede dar el caso, nada sorprendente, de que haya otros que, menos tolerantes, hagan lo que ciertos indignados espectadores en un teatro de Bari (Italia). Léase lo que sobre este sucedido nos dice un telegrama publicado en un diario de la mañana:

"Se representaba "Boheme"; durante todo el primer acto se pudo notar excitación entre el público, que protestaba en voz alta.

Al principio del segundo acto varios espectadores se mostraron dispuestos á provocar un escándalo, abandonando sus asientos y marchando en son de guerra hacia la orquesta.

Primero quitaron la batuta al maestro y esta fué la señal de un combate á puño limpio, que se prolongó durante una hora entre el público de las butacas, la orquesta y los coros."

Si no se deja silbar al público, pateará como en España, se largará en masa del teatro como en Inglaterra y la emprenderá á golpes contra la orquesta y los coros como en Italia, de lo que se deduce, como única consecuencia, que la silbatina, como el aplauso, es una manifestación espontánea y natural del público. Y si á este se le cohibe, cualquier día vemos algo semejante á lo de Bari...

EL BAILE DE LA MODISTA

La creación coreográfica más aplaudida en Londres durante la última temporada ha sido la del "baile de la modista", que es la sátira y, al propio tiempo, la caricatura de uno de los sombreros que más han llevado últimamente las mujeres á la moda.

La sátira, como inglesa al fin, no puede ser más ingeniosa.

GALERIA TEATRAL

LOLITA IBAÑEZ

Primera tiple del Nacional

Dibujo de Alonso

Muy aplaudida en anteriores temporadas por el público amante del género chico español, logra, por su gracia siempre atractiva, mantener vivas las simpatías que conquistara en la noche de su debut.

Con motivo del concurso de zarzuelas nacionales, su nombre está de actualidad, siendo, por sanción del público criollo, la artista española que mejor baila el típico "pericón".

LA ACTUALIDAD

En el ministerio de instrucción pública se están estudiando los últimos detalles del decreto sobre la reglamentación de la ley de propiedad literaria.

Al fin, los empresarios tendrán una ley escrita que los obligue á cumplir lo que nunca cumplieran, á respetar los derechos de propiedad que nunca respetaran y á pagar lo que en muy contados casos pagaban.

Y esto se lo debemos á las gestiones de Hervieu y Clemenceau!

—El concurso del "Nacional" de Corrientes sigue como al principio, sin que todavía haya aparecido la obra completa, digna, por su interés, por su trama, por sus diálogos y por su música, del premio "mayor".

Lo mejorcito es "Los hijos del capataz", de Trejo, en que hay, por lo menos, reflejo de un ambiente muy conocido y bien estudiado; y á ratos, en los refranes criollos, algo de ingenio.

Faltan las pruebas de Maturana y Pacheco, y las de algún otro más... El público dirá cuando les toque el momento; y nosotros, optimistas, esperamos la zarzuela del premio, porque hasta ahora...

Hasta ahora, silbatina y bostezos, nada más.

—Sem Benelli, autor de "La cena delle beffe", está terminando su última producción: "Il mantellaccio", que la compañía Teresa Mariani-Calabresi representará en la próxima temporada del San Martín.

—Brieba y su gente debutaron el lunes en el "Argentino" con el drama con vistas á lo melodramático, "Por la Rusia libre!"

La compañía y el drama, regulares; y el teatro... como en ausencia de Parravicini, que anda por Mar del Plata.

—La compañía Battaglia, entusiasmada por el éxito que obtuviera con "Las cenas de las burlas", se dispone á estudiar "Cyrano de Bergerac".

Lo que dice Hervieu

Juan Pablo Echagüe, representante en París de la sociedad argentina de autores, recibió, antes de la recepción que le ofrecieran los autores y compositores franceses, una carta de Paul Hervieu, que dice en una de sus partes:

"Las calurosas manifestaciones de sus compatriotas han confirmado, desde hace tiempo, á los escritores y artistas franceses, en la creencia de que la República Argentina gusta de importar las simientes de nuestro genio nacional. Por eso, la hermana latina que Francia es para ustedes, se siente personalmente orgullosa del porvenir de la Argentina en las letras y en las artes, como de un florecimiento en que se renueva

algo de sí misma, con aromas y formas nuevas y el brillo de colores propio del otro hemisferio."

El juicio del ilustre autor es en extremo laudatorio, así como alto es el concepto que de él y de su obra tenemos sus admiradores de por acá.

Un juicio de Puccini

Después del triunfo que alcanzara Puccini en Nueva York con el estreno de su última producción "La fanciulla del West",—cuyo libreto es un arreglo de "The girl of the golden West", de David Belasco, el mismo autor de "Madame Butterfly",—llega á Londres y dice á un reporter:

—Mi obra, en verdad, ha encontrado una acogida entusiasta por parte de la crítica norteamericana. Algunos, al notar que la pieza no contiene motivos ni trozos musicales de aquel país, se quejan... en lo que, á mi ver, no están acertados, porque la música de los Estados Unidos no existe. Lo que allí se llama música nacional, es la de los negros; pero ésta es demasiado salvaje para que se pueda tener en cuenta.

El juicio no es nada favorable, y lo más curioso es que Puccini haya esperado estar lejos de Nueva York para darlo á la publicidad. — Ingratitudes de autor aplaudido...

Pensamientos selectos

Cuando uno se complace más en amar que en ser amado, se es afectuoso; cuando se complace más en recibir la afección que en corresponderla no se es más que un ambicioso.—**Aristóteles.**

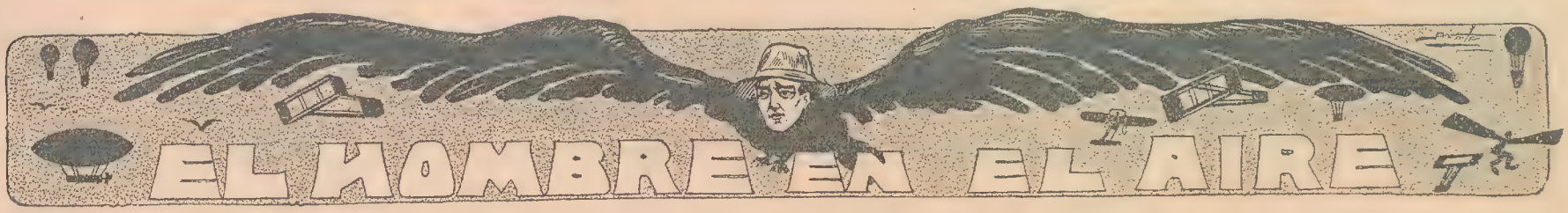

Un veterano de la aereación

La muerte acaba de arrebatar en Chicago, á la avanzada edad de 78 años, á Mr. Octavio Chanute, uno de los precursores de la aviación, después de haber visto realizado el ensueño de toda su vida: el vuelo humano.

OCTAVIO CHANUTE

Nacido en París, se trasladó á Norte América, donde se recibió de ingeniero.

En 1871 comenzó á interesarse en el problema de la aviación, realizando en 1874 una serie de estudios teóricos, que condensó en su obra "Progress in flying-machines".

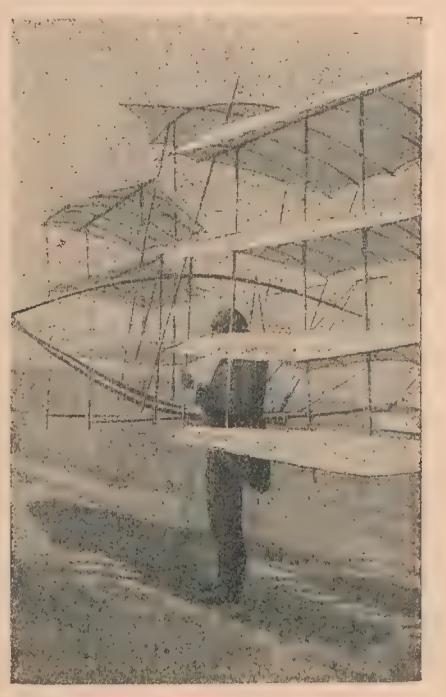

CHANUTE y su multiplano

En 1896, influido por los ensayos de Lilienthal, y sin dejarse espantar por el terrible accidente, en que encontrara éste una muerte prematura, se retiró á orillas del lago Michigan, donde practicó una serie de experimentos, con diferentes planos, desde el monoplano al sextuplano, que según aseveración propia le valieron más de veinte años de estudio.

Todos sus experimentos los condensó en su folleto "Gliding experiments", aparecido en 1897.

Al apagarse esta gran inteligencia es bueno hacerle justicia pública de su desinterés, del que hay hoy tan pocos ejemplos. Todos sus planos y estudios los había entregado siempre al dominio público, sin patentarlos, para que fueran de todos.

DEL AERO CLUB ARGENTINO

Del señor Jorge Newbery, en su calidad de presidente de esta institución, hemos recibido una muy atenta carta, llena de buenos augurios para Mundo Argentino y en la cual el señor Newbery ofrece á este periódico la más grata y decidida buena voluntad para llenar el programa de esta sección.

Por todo ello, muy agradecidos.

PAILLETTE

Instantánea del aviador con su aeroplano en la Sportiva

Si queréis ser hermosos...

Dedicaos á la aviación. El doctor del «Daily», Mirror, dice que el aeronauta del futuro será un hombre de piernas delgadas y torcidas; corazón enorme y elástico; cara viva, férrea y sin color; ojos que permitan ver por los lados. No hay nada, como los adelantos científicos, para el mejoramiento de la especie humana...

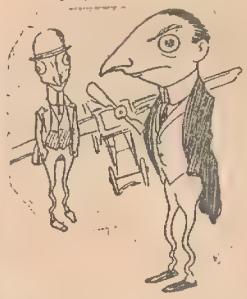

COMO SE VUELA

LOS DISTINTOS SISTEMAS DE AVIACIÓN

I

Todos los días oímos hablar de aeroplanos, pero se citan tantos sistemas diversos que si cualquiera de nuestros lectores quisiera hacerse volador empezaría por no saber qué máquina elegir, ignorando, como se ignora generalmente, en qué consisten las diferencias entre un biplano Wright, por ejemplo, y un monoplano Antoinette. El presente estudio, y los dibujos que le ilustran, tienen por objeto explicar, siquiera sea someramente, las diferencias entre los sistemas de aeroplanos más populares.

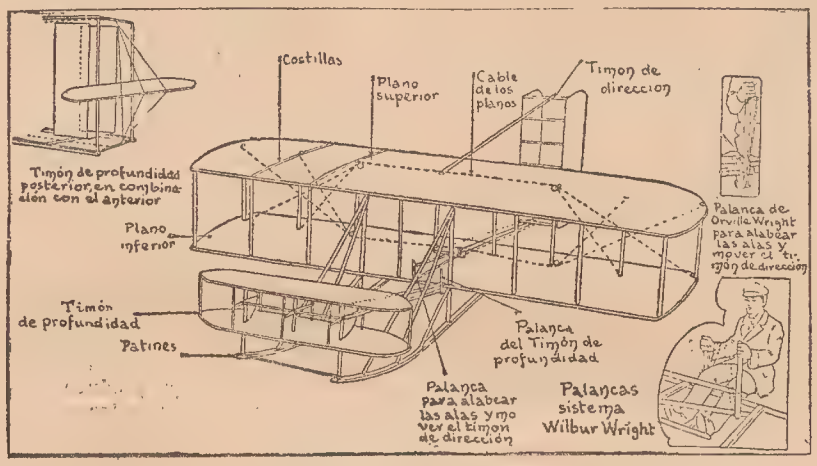

El biplano Wright

En primer lugar, un biplano se diferencia de un monoplano en lo que sus mismos nombres indican: el primero tiene dos planos estabilizadores, y el segundo uno solamente. Y ahora veamos las diferencias de cada sistema, que iremos analizando en sucesivos números de Mundo Argentino.

El biplano Wright

La máquina de los hermanos Wright lleva dos palancas, una á la izquierda del aviador, que por medio de una varilla gobierna los planos horizontales de la parte delantera para subir ó bajar, y otra á la derecha, que por medio de alambres alabea los planos principales y los planos verticales de la parte posterior que sirve de timón. Este, hablando con propiedad, no es un timón. Para los virajes se mueve en dirección opuesta al timón de un barco, y la máquina da la vuelta por la acción combinada de este timón y del alabeo de las alas. Un delicado ajuste entre ambos permite manejar la máquina con seguridad, cualquiera que sea la velocidad del vuelo y la rapidez de la vuelta.

Aunque el pilotaje de un aeroplano requiere muchísima atención, y gran concentración mental, no es tan difícil como parece; un aviador experimentado y práctico puede soltar la palanca de los planos estabilizadores, cuando necesite ocuparse del motor, pero no debe soltar nunca la otra palanca. El biplano Wright lleva dos hélices de madera que reciben la fuerza, por medio de cadenas, de un motor de 40 caballos, y puede volar á razón de cuarenta millas por hora. Su precio asciende á 7.500 pesos oro.

La tentativa del aviador Mac Curdy

Todos los aviadores norteamericanos ambicionan ahora el honor de emprender un vuelo desde un buque en alta mar, para ir á posarse sobre tierra firme. Estos ensayos no han obtenido hasta la fecha el resultado deseado y necesitan instalaciones difíciles y muy molestas. Mac Curdy va á realizar sus pruebas sobre el "Pensylvania", paquebot del Hamburg American Line. Cuando el aviador Ely quiso hacer lo mismo, se le averió la hélice, á la salida, á causa de una ola y tuvo la suerte de poder tocar tierra á poca distancia del buque.

La ascensión nocturna del E. Newbery

La nota de la semana de aereación en la Argentina, la ha constituído la ascensión del globo Eduardo Newbery, que soltó amarras del parque de Belgrano á las 8.15 p. m., tripulado por el ingeniero Jorge Newbery, acompañado por el señor Lavalle Cobo.

La noche era muy obscura y soplaba fuerte vendaval.

Durante horas el globo marchó en la obscuridad y al azar, pudiendo orientarse recién al alba. Subió el globo hasta los 3400 metros descendiendo con felicidad en Duraznos, cerca de la estación Maciá, con un total de recorrido de 800 kilometros y á 300 kilometros en línea recta de esta capital.

EL RECORD FEMENINO

La señorita Marvingt llevada en triunfo

La palma del año que acaba de terminar, corresponde, entre las mujeres aviadoras, á la señorita Marvingt.

En 27 Noviembre, esta distinguida sports-woman intentó, en Mourmelon, ganar la copa "Femina" para aeroplanos. Consiguió mantenerse en el aire 53 minutos, lo que constituye el record femenino.

UNA VICTIMA MAS

El día 9, de tarde, ante un público muy numeroso, el aviador Roussigan efectuó varios experimentos de aviación en Belgrado, Servia.

En el último vuelo la máquina sufrió un percance que motivó su caída, en forma tan desgraciada que costó la vida al aviador.

Cuando se acudió á auxiliarle, se vió que tenía heridas mortales.

Preséntese este aviso
y obtendrá Vd. una
REBAJA
— DE —
20 o/o
EN LOS
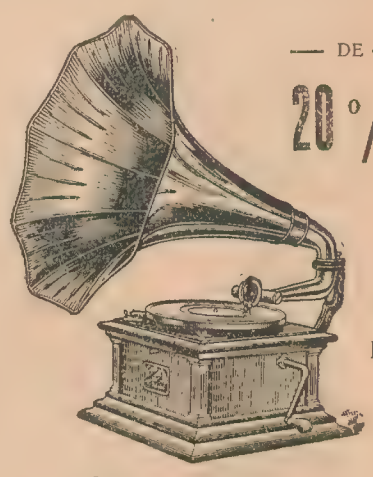
Gramófonos
«ANGELITO» y «VICTOR»
Cassels & Co.
FLORIDA 43: Catálogos Gratis
(Válido hasta Enero 31 - 1911)

SPORTS

FOOT-BALL

La división extra

La comisión nombrada por el consejo para que proyectase la mejor forma de resolver el pedido de los clubs que militan en segunda división, relativo á crear una categoría media entre la primera y segunda—que se llamaría "extra"—y en la que actuasen los mejores clubs de esta última, se ha expedido presentando un proyecto que satisface justas aspiraciones y que merece, por lo mismo, todo el apoyo de los clubs.

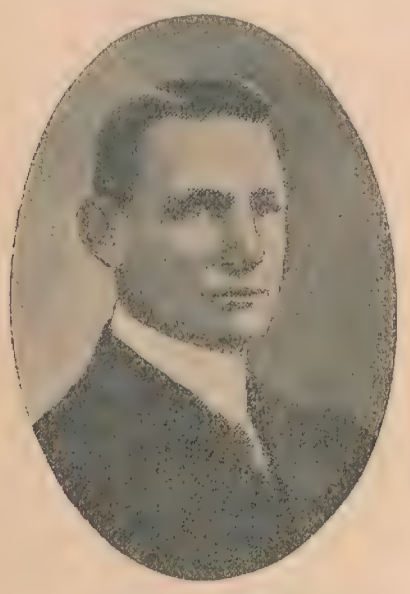

GEORGE G. BROWN
Alumni A. C.

YACHTING

Tigre Sailing Club

Mañana se correrá en el triángulo de práctica de este club una importante regata en la que se disputará la copa Ministerio de Marina, premio Río de la Plata.

Despierta esta prueba gran interés y es una de las que congregan gran número de aficionados y embarcaciones.

—El 12 de Febrero se disputará el premio seamanship.

—Este año, á juzgar por los preparativos iniciados, el yachting alcanzará buenas proyecciones.

BITTER des BASQUES
HORS CONCOURS
EXPOSICIONES:
Bordeaux 1907
Bs. Aires 1910

EL ÚNICO
legítimo importado
VENTA ANUAL
60.000 cajones
FABRICADO
POR
Archambeaud Frères
BORDEAUX
Único importador
I. PEDEFLOUS
PIEDRAS 722
BUENOS AIRES

Automóvil Club Argentino

La primera de las excursiones mensuales organizadas por este club, tendrá lugar mañana.

El punto de partida de los automovilistas será la plaza de Mayo, á las 5 a. m., con el siguiente itinerario: Buenos Aires (casa de gobierno), Barracas al Norte, Avellaneda, Lanús, Talleres, Banfield, Lomas, Temperley, Adrogué, Burzaco, Longchamps, San Vicente, Donselar, Ferrari, Jeppener, Altamirano, Gándara y Chascomús.

De este último lugar se efectuará inmediatamente el viaje de regreso, después que hayan almorzado los excursionistas.

El premio al vencedor, consistente en una artística medalla de oro, será disputado por muchos coches, entre los que figuran los de las siguientes marcas: Fiat, Bianchi, Berliot, Daimler, Biatto, Benz, Dion-Bouton, Renault, Delaunay-Bellerille, Gregoire, Dietrich, Humber, Spa, Mercedes, Panhard, etc.

Club pedestre Argentino

Nos comunica la secretaría de este club, que mañana se efectuará la carrera pedestre de 20 kilometros, organizada por este club, cuyo recorrido es: Recoleta — Núñez — Recoleta.

El itinerario á seguir por los corredores es el que sigue: partida desde Pueyrredón y Avenida Alvear, siguiendo por ésta, Avenida Vértiz y Blandengues, hasta Núñez, y regreso al punto de partida por el mismo recorrido.

Las inscripciones para esta carrera cuestan 2 pesos moneda nacional, y se pueden retirar en la secretaría del club, Salcedo 2729 ó Rincón 781.

NATACION

Juan Souritz gana el título de campeón de natación, de resistencia y de velocidad, al recorrer en un hora y treinta y cinco minutos 5.000 metros.

Fué el número más sobresaliente de 1910.

RECORDMAN DE SALTOS

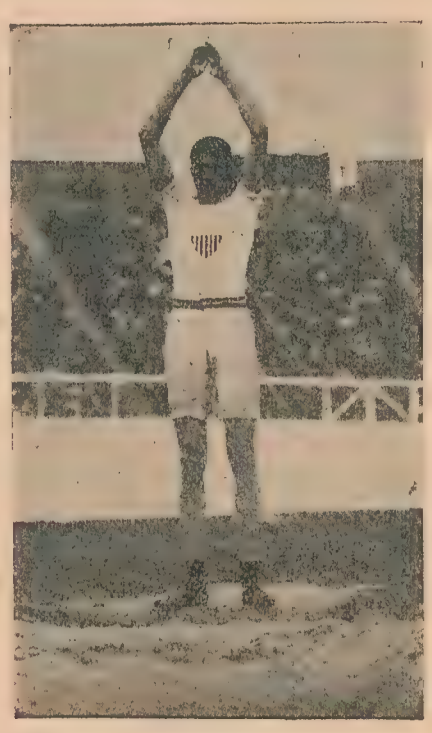

Ray C. Henry

El record del mundo amateur de salto en alto, pertenece al norteamericano R. C. Henry con 1.65 m., así como el de salto á lo largo, con 3.47 m.

TURF

La reunión de esta tarde

Comentarios y pronósticos

Un buen programa es el que ofrece á los aficionados esta tarde el Hipódromo de Belgrano, y si la calor no arrecia, desde ya puede anticiparse que tendrá numerosa concurrencia, pues casi todas las pruebas que se efectuarán son bien interesantes. Iniciáse la reunión con el primer Grumete, prueba sobre la distancia de mil seiscientos metros, reservada á toda yegua de cuatro años y más edad, que no hayan ganado más de veinticinco mil pesos. Entre las anotadas en este premio, encontramos á Galilee, que tan buena actuación ha tenido últimamente en Palermo; Kadina, animal muy regular en sus performances; Cáscara, tan veloz como guapa; Carali, siempre temible, y Sanguijuela, que aunque dispensa kilos á todas sus rivales, es también de tenerse en cuenta, pues la atropellada final de la hija de Le Sancy, es formidable. A nuestro juicio la carrera esta entre los nombrados; nosotros nos queedaremos con la pupila del Stud Indecis.

—

El premio Cabo de Cañón, segunda carrera del programa, es una prueba análoga á la anterior, lo que si que está reservada á todo caballo y quedan excluidas las yeguas y la distancia es de dos mil metros.

Diez y seis caballos se han inscripto en la prueba que nos ocupa, y aunque el lote es numeroso, no hay un animal que se destaque, pues Alegato que es el mejorcito, hoy produce una buena carrera, y mañana entra rezagado. Así que no sería extraño se produjese en esta prueba un alto dividendo; Sátiro, aunque no esta en su tiro, podría ser el encargado de darlo. Nosotros elejimos á Alegato.

—

Para potrancas perdedoras, está reservada la tercera carrera, premio Torpedera. Diez son las anotadas, y á la verdad que no se sabe con cual de ellas quedarse. Cow Girl, terminó segunda de Prusia el último sábado, pero á 3 cuerpos y en que tiempo 1.44 3|5 la milla. Con Malaka hace tiempo se vienen en fija, y ya se ha visto como se desempeña, y las demás pocos ó ningunos méritos tienen conquistados. Sea por Cow Girl.

—

Solo cuatro potrillos perdedores se han inscripto en la cuarta carrera premio Destroyer, prueba en la que Mon Cheri, por su puesto de segundo de Le Hardy el sábado anterior, es el más indicado para adueñarse del premio.

—

Premio Marina. Distancia mil seiscientos metros. Prueba para productos de tres años ganadores de una ó dos carreras no clásicas. Shelter, con otra disparada como la que le valió la victoria el sábado pasado puede otra vez en esta prueba conquistar otro triunfo, más hay que tener presente que aquel día La Bellincione le dispensaba cinco kilos, y hoy el hijo de Osmond dispensa dos á la hija de Valero; esto hace inclinar nuestras preferencias del lado de esta última. Armenonville puede ser el tercero en discordia.

—

Premio Fragata. Distancia dos mil metros. Pocas anotaciones cuenta esta prueba pero así mismo es una de las más interesantes del programa. La presencia de Caracelia, Oakum, Severina y Tungay, dicen lo bastante, y prometen un final emocionante. La forma en que últimamente ha triunfado el hijo de Omelet; nos ha dejado la más grata impresión por eso no titubeamos en darle nuestros votos, viendo en Tungay su más temible enemigo.

—

Premio Acorazado. Distancia mil doscientos metros. Veinte y dos animales han mantenido su inscripción en este handicap, la carrera más intrincada que se ha visto de un tiempo á esta parte. Lo corto del tiro y el campo tan numeroso hacen de esta prueba un verdadero laberinto, pues desde el primero al último de los anotados todos pueden ganar tal es lo equilibrado de los pesos. Young Hermit con 59 kilos, tiene buena carrera, Azarati, 57 kilos, esta indicado, Venteveo y Tembeta, 56, son buenas cartas, y Avila y Alsina, no hay que olvidarlos en este tiro. Venteveo que el sábado último apesar de los contratiempos que tubo durante el desarrollo de el premio Rada, obtuvo una explendida victoria, será nuestro pronóstico en esta prueba.

—

Dará término á la reunión el handicap premio Crucero. Carrera sobre dos mil doscientos metros. Don Roso con el peso más alto no deja de ser siempre temible. Jockey Club el sábado pasado corrió bastante bien. Old Chap con 55 kilos esta muy indicado, será nuestro pronóstico. Puede sorprender á sus rivales Guerrilla, con su gran velocidad, si la dejan tomar vuelo.

Resumiendo son candidatos de Mundo Argenino:

Premio Grumete — Galilee
" Cabo de Cañón — Alegato
" Torpedera — Cow Girl
" Destroyer — Mon Cheri
" Marina — La Bellincioni
" Fragata — Oakum
" Acorazado — Venteveo
" Crucero — Old Chap

Los mejores triunfos
á la Mejor Marca ::
CENTAUR
CYCLE CO. LIMITED COVENTRY ENGLAND
Raid Buenos Aires - La Plata — 1a. categoría: 1°, señor Klein; 2a. categoría: 1°, señor Espai.
Raid Buenos Aires - San Pedro (Buenos Aires), con máquina sellada — 1°, señor Jos é Pedrido.
Raid Buenos Aires - Mercedes — 1°, señor José Pedrido.
Motocicletas CENTAUR 3 1/2 HP.
Bicicletas CENTAUR
para Señoras, Hombres y Niños.
PARENTI Hnos.
ENTRE RIOS 989
BUENOS AIRES

—No, amiga mía; yo no soy de esos imbéciles que creen en la fatalidad del número 13... tanto menos, cuanto que á mí es el 19 el que me da la mala suerte.

⁂

—Mire Juan; me conviene más que no vaya Vd. al mercado. Ya trataré yo de que le salga á cuenta el ser honrado, de modo que voy á aumentarle en 25 pesos mensuales.

El cocinero.—Bien, señora; pero antes de aceptar sus condiciones, tengo que hacer mis cálculos.

⁂

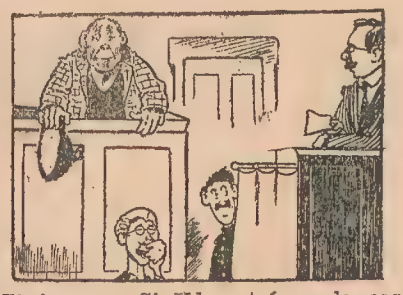

El juez. — Si Vd. entró en la casa sin malas intenciones, ¿por qué iba, entonces, descalzo?

El ladrón. — Porque supe que había enfermos en ella.

⁂

—Usted que es músico y tiene tantas relaciones, ¿podría colocarme algunas piezas?

—Según.... ¿son buenas?

—Excelentes. 225 piezas puro hilo!....

⁂

En Mar del Plata

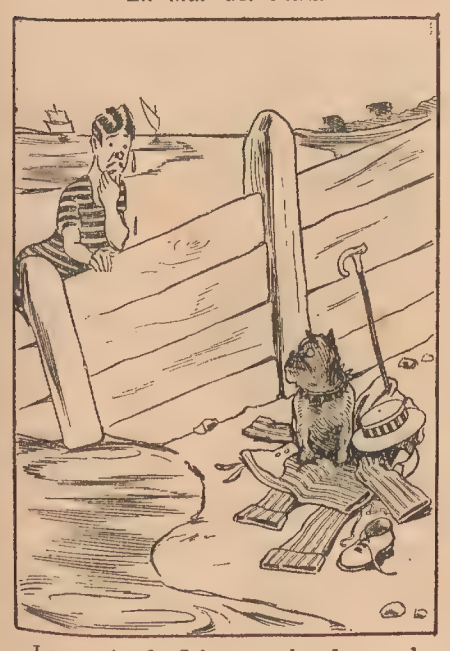

La novia de López acaba de regalarle un bulldog para que guarde su ropa mientras se baña. Desgraciadamente para López, el perro no lo reconoce á la salida del agua.

La obsesión del teléfono

—¡Hola!... Señorita, ¡esto es intolerable! ¿Quiere Vd. darme la comunicación ó nó?

⁂

Entre estudiantes

—¿Por qué querés vender los libros?

—Para comprarlos despues de segunda mano, que resultan más económicos.

⁂

La vieja. — Y bien, niño, ¿tú eres el mayor de la casa?

El niño. — No; el mayor es mi abuelo.

⁂

ÚLTIMO RECURSO

Un agente de seguros fastidia horriblemente con sus contínuas visitas á Sánchez, el cual exasperado le pregunta:

—¿Está V. asegurado?

—Naturalmente, señor.

—¿Quien es el beneficiario en caso de muerte?

—Mi esposa, caballero.

—¡Hum! Entonces, dígale á su esposa que venga á verme.

Muy intrigado, el agente se retiró; pero tenaz en su negocio convenció á su esposa de visitar á Sánchez.

—Señora, dijo éste cuando entró la esposa del agente, la vida de su esposo está asegurada....

—Esto es.

—¿Y Vd. es la que debe cobrar el seguro á su muerte?

—Claro, señor Sánchez.

—Entonces, señora, si Vd. logra convencer á su marido que venga á visitarme mañana ¡al dia siguiente podrá tener su dinero! Nada más. Buenos días.

El agente de seguros no volvió más.

⁂

Círculo vicioso

Con este dolor de muelas es imposible ser humorista. Para curármelo debo ir á casa del dentista; para ir á casa del dentista, necesito dinero; y para ganar dinero, ¡tengo que ser humorista!...

Innovación ingeniosa

Cuando el célebre dentista Tiradente ve que su cliente es un provinciano rico, no tiene más que dar vuelta al casquete para indicar con toda delicadeza al paciente el precio de la extracción.

Una lección paterna

El padre. — No robes nunca, hijo mío, ó tendrás ocasión de arrepentirte de ello toda la vida.

El hijo. — ¿No ha robado Vd. nunca un beso?

El padre. — Sí; y me casé con tu madre.

⁂

Empleo pedido

El atorrante. — Oiga, señora...

La señora de la casa. — ¿Qué?

El atorrante. — Si yo me comprometiera á ladrar como un perro, ¿me permitiría Vd. vivir en esta perrera y comer lo que da Vd. al suyo?

⁂

EN MAR DEL PLATA

—Si, señores, este telescopio que les estoy mostrando, me lo regaló el mismo Nelson.

—Pero, buen hombre, ¡si Nelson hace más de trescientos años que ha muerto!

El viejo sin inmutarse:

—¡Señor! ¡con qué rapidez pasa el tiempo!

—Perdone, caballero, Vd. que sale del hotel, ¿puede decirme si la mesa es buena?

—¿La mesa? Es excelente, señora, acaba de salir, como el resto del mobiliario, de la casa Peuplier Hnos., que tengo el honor de representar y cuya nota de precios me permito ofrecerle.

Esposa indulgente

—No hacía una hora que estaba en la casa y ya el nuevo patrón me trataba de estúpido...

—¿Una hora?... ¡Me parece que tardó demasiado!

⁂

Los grandes inventos

Aparato portátil para presenciar los ensayos de aviación.

PEINADOS NUEVOS

El peinado del cabello ha ido evolucionando gradualmente en un año y ahora tiene un aspecto completamente distinto de antes; es más bajo, más flojo y se conforma mucho más á la estructura de la cabeza. Los adornos han cambiado también: unas veces se usan altos y otras bajos.

Los más "chic" se hacen en dos colores superpuestos: el gris-plata con rosa; azul pálido y blanco así como la cinta con ribetes dorados ó plateados, son combinaciones de matices encantadores. Deben colocarse un poco altos á un lado de la cabeza: — la colocación verdadera depende naturalmente del gusto de cada cual y de lo que mejor siente á la cara.

1. Elegante peinado para soirée. El cabello, más que partido, está dividido á un lado, dejándolo caer luego flojo sobre la cara; el moño es ancho y plano. Al rededor del mismo se coloca una corona de alambre con tul cubierta con cinta tejida de plata, la que está sostenida en sus extremos por broches de plata, adornado todo con follaje.

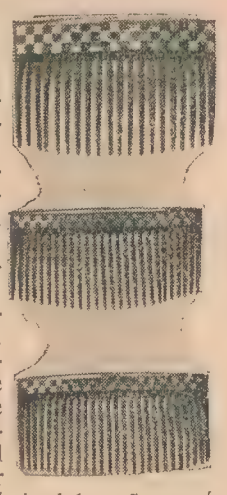

2. El juego de peinetas resulta elegantísimo á pesar de la sencillez de dibujo. Son de concha obscura de tortuga con pequeñas incrustaciones de plata. Con los nuevos peinados, puede ponerse una á cada lado de la cabeza para sujetar fuertemente el cabello y la mayor detrás; encima ó debajo del moño según los gustos.

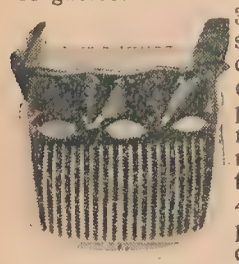

3. Nueva peineta-pasador. La cinta puede seguir entrelazada con el cabello por los lados ó enrollada al moño con una lazada al costado.

4. En cada detalle del peinado, que se indica en el presente grabado, puede notarse la suavidad y elegancia con que ha sido hecho. A lado aparece la raya baja que ha reemplazado completamente la pompadour. El cabello de atrás es flojo y bastante suelto, saliendo mucho por detrás de las orejas, como puede verse.

5. Otro peinado elegante es el que se ve en esta fotografía. Aquí, también, el cabello es flojo y bajo con un lazo para sostenerlo. El moño bajo y toda la parte de atrás está de acuerdo con la moda inglesa. La cinta de seda, cortada al bias, sostiene el cabello de delante haciendo lucir toda la curva de la cabeza. En cada caso, sin embargo, debe uno preocuparse de lo que mejor siente en cada estilo y de esta manera pueden seguirse las modas sin necesidad de sacrificar la estética individual.

LO QUE ES EL CHIC

Una revista francesa, en pública "enquête", ha preguntado á sus lectoras qué entienden por "chic", buscando para esta palabra, que tanto y tan comúnmente se usa, la más exacta definición.

Y como en las respuestas á la "enquête" abundan las ingeniosidades una incógnita señorita nos envía éstas:

El "chic" es lo más difícil para la mujer; hay que ser maestra para saber tenerlo.

El "chic" es la coquetería bien aplicada.

El "chic" es como el corset: una incomodidad.

El "chic" se tiene en el gesto.

El "chic" hace parecer encantadoras las polleras trabadas.

De esto puede sacarse una consecuencia: que el "chic", como la mujer, no admite definición... la cual viene á ser, en definitiva, la mejor de las definiciones.

SOMBREROS DE MIL FRANCOS

Con el tipo del sombrero que ha de usarse este año, que es de todo lujo y espléndido hasta la suntuosidad, París, sugestionado por la imposición de los modistos, ha fijado ya el precio normal de las admirables construcciones á la moda: mil francos—que en Buenos Aires serán mil ó mil quinientos pesos y acaso más.

Con estos adminículos, la paz familiar no gozará de muchas garantías, porque, con tres sombreritos de esos, ¡que son tres señores sombreros!, más de una sociedad conyugal va á la quiebra rápida. ¿Y que menos de tres puede lucir una señora, que medianamente se estime, durante una temporada?...

Las creaciones de la moda llegarán á constituir un serio atentado contra las finanzas del hogar, si las cosas siguen creciendo de mil francos para arriba...

LA MODA

Modelo de la Tienda San Juan.
Muñeca vestida y peinada expresamente para "Mundo Argentino"

EXPLICACIÓN. — Traje para *soirée*, de voile crep rosa con guarniciones de seda oro pálido y canutillos blancos y amatistas.

Secretos del tocador

LA MANO

Nada más perjudicial para la mano—dice una profunda conocedora de los secretos del tocador—que los continuos lavados con jabón y agua más ó menos dulce. Se debe usar sólo el jabón de Marsella blanco, un poco perfumado, que es el más puro de todos, y agua templada, lo mismo en el invierno que en verano, á la temperatura del aire. El agua fría endurece la piel y la caliente la enrojece.

Cuando la mano se pone rugosa por algún trabajo, se frota muy bien todos los días con piedra pómez.

No exponerlas jamás húmedas al aire libre y salir casi siempre con guantes.

Para blanquear las manos recomendamos la siguiente receta que ha dado excelentes resultados: Se mezclan bien medio litro de agua, tres gramos de ácido sulfúrico y dos de tintura de miara, y se vierten en una vasija.

Después de haberse lavado las manos y de haberlas enjugado, se introducen en esa mezcla y se dejan bañar algunos minutos, cubriéndolas, al terminar el baño, con una pomada compuesta de 60 gramos de glicerina, 20 de borato de soda, 10 de lanolina, 1 de eucaliptol y 7 gotas de esencia de almendras amargas.

Se espolvorean con harina de avena y se conservan toda la noche con los guantes puestos.

Sacos y escarcelas

Desde los tiempos de la edad media, en que, por primera vez, entran en uso, los sacos ó "limosneros", como se llamaban entonces, han sufrido una serie

1 2 3

1) Saco de junco.
2) Saco Imperio. - Moiré negro.
3) Saco Luis XIV. - Seda bordada.

de evoluciones hasta convertirse en las modernas escarcelas. En aquella época, el saco se usaba prendido de un costado, generalmente desde el cinturón que usaban las señoras. La evolución ha

4 5 6

4) Saco Luis XVI. - Seda bordada.
5) Saco piel de foca.
6) Saco Imperio. - Seda bordada.

traído las escarcelas y sacos hasta las formas de hoy, de las cuales presentamos algunos modelos, de los más modernos y de los más bonitos, á las lectoras de Mundo Argentino.

HELADERAS

Y

SORBETERAS

PARA HACER HELADOS EN CASA

PRECIOS:
HELADERAS
$ 23, á $ 356
SORBETERAS
Desde 1 á 15 litros
$ 5,50 á $ 27

EL MÁS VASTO SURTIDO
EN
BUENOS AIRES

SOLICITEN CATÁLOGO I. C.

LA CASA MODERNA
FURZE HERMANOS
425 FLORIDA ❀ BUENOS AIRES

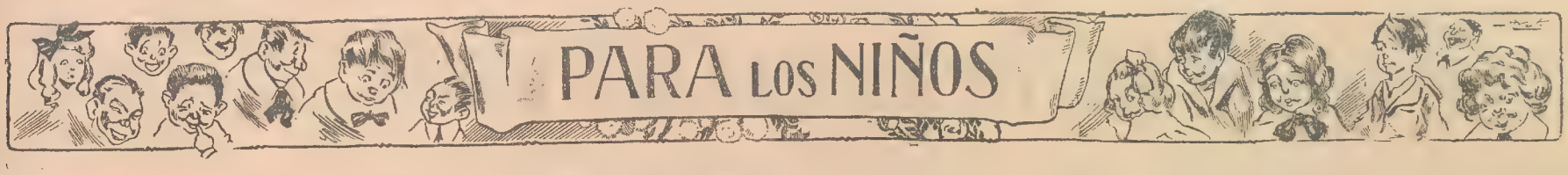

La Gallina y el Patito

Fábula

Para los lectorcitos de " Mundo Argentino "

Rodeada de sus polluelos,
Merodeaba una gallina
En una huerta vecina
Al solar de sus abuelos.
Amén de sus propios hijos,
Un patito la seguía
Que, cual los otros, vivía
De sus cuidados prolijos.
Picoteando una por una
Las verdes matas de grama,
Llegó, pues, la alada dama
Al borde de una laguna;
Y allí fué el clamar al cielo,
De susto y congojas llena,
Al ver que desde la arena
Se lanzó al agua un pulluelo.
—¡Ven!—gritó—Si no me daño!
—Te ahogarás ¡ay! si no vienes...
—Me baño—¡Qué cosas tienes!
¿Pues cómo yo no me baño?—
Zambulló el pato un momento,
Y ella ya muerto lo llora
Cuando él gritó:—Si, señora,
Yo estoy aquí en mi elemento.—
Y ya en su ser, poco á poco
Pensó la dama emplumada:
—Puede ser... ¡Y qué bien nada!
¡Qué cosas tiene esto loco!—

—

No olvidéis, madres dichosas,
Esta lección ni un segundo,
Pues es ley que en este mundo
"Cada cual tenga sus cosas".

Luis Onetti Lima.

Nuestra Galería Infantil

NINA DE GIMENEZ
Fot. F. Bixio y Cia.

Para las niñas buenas.—El arte de vestir muñecas ejercita admirablemente la inventiva y el gusto de las niñas, y bien podría asegurarse que la diminuta madrecita que ensaya sus habilidades en un bebé de cartón, se dispone, inconcientemente, para más altas funciones de la vida.

El objeto, pues, de esta sección no es otro sino el despertar en nuestras bellas lectorcitas el estímulo infantil, haciendoles comprender el interesantísimo papel que representa en el mundo una muñeca bien vestida, un juguete bien cuidado.

Pero, es necesario que ustedes pongan algo de su parte, y es por eso que nos limitamos á presentarles un modelo sin más que una breve explicación, dejando á cada niña la tarea de imitar nuestros modelos.

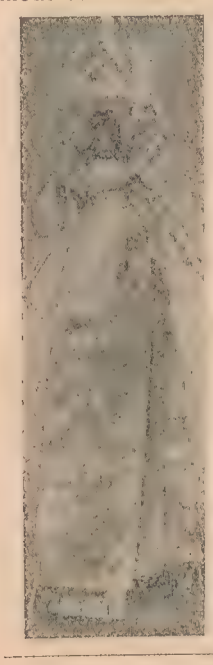

Tenemos aqui un precioso bebé que está pidiendo besos y caricias. Papá podría comprarlo, ya vestido y pronto para recibir el agua bautismal, ¿verdad? Pero no es ese el caso: El mérito consiste en comprar el bebé desnudo y que la niña (sin intervención de mamá, se entiende) trate de vestirlo y ponerlo tan hermoso como el de nuestro grabado.

Este bebé lleva pollera larga y un gran sombrero, todo ello hecho de cintas á la Pompadour.

EL GATO Y LA RATA

CASI CUENTO

Erase una bonita gatita, vivaracha y mimosa, algo más aficionada á la rapiña que á la caza, aunque, llevada de sus naturales instintos deportivos, no desperdiciara la ocasión de hincar uñas y dientes en el incauto ratón que se le pusiera al alcance. Y érase, en segundo término, una modesta rata gris, fea y vulgarota como todas las de su calaña, sin otro mérito que el de haber figurado dignamente en el episodio que paso á referir.

Tengo en mi casa unos buhos amaestrados, grandes destructores de ratas y ratones, y como me reportan gran utilidad defendiendo mi despensa y mi biblioteca de los ataques ratoniles, trato de tenerlos contentos y, á la vez, de estimular sus innatas aficiones cinegéticas.

Un día le compré á un muchacho una maceta en que había anidado una familia de ratas, con la intención de sorprender á mis buhos con un espléndido banquete de carne tierna y suculenta.

Y empezó la matanza, despiadada, feroz. Las débiles criaturitas, todavía ciegas y sin defensa, caían bajo el pico

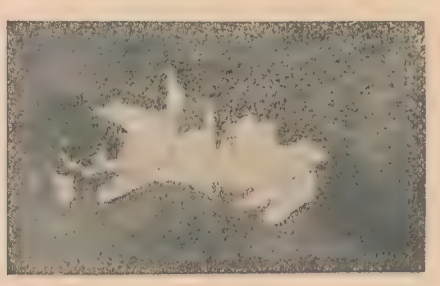

agudo y cortante de mis buhos entregados á una verdadera orgía de sangre inocente.

Uno de los pequeñuelos, sin embargo, arrastrándose lastimosamente, logró guarecerse bajo un mueble y escapar así á la atención de sus verdugos.

Entonces tuve una idea; pensé en salvarlo del sacrificio y, tomándolo con cuidado, para no lastimarlo, púseme á meditar buscando el medio de realizar mi proyecto. Acordeme, por asociación de ideas, de que mi linga gatita amamantaba á la sazón un diminuto gatito de apenas seis días, único sobreviviente de una larga familia, y pensé en hacer un experimento. Acariciando á la tierna madre, deslicé bajo su vientre á mi pequeño protegido, que temblaba de frío, y tuve la inefable satisfacción de verlo que, sin protestas de la gata, se acomodó muy lindamente junto al gatito.

Tranquilo por la seguridad momentánea del pobrecito huérfano, dejelo en su nuevo hogar y me retiré á mis quehaceres. Al otro día quise conocer el resultado de mi experiencia, y pude entonces presenciar un espectáculo cu-

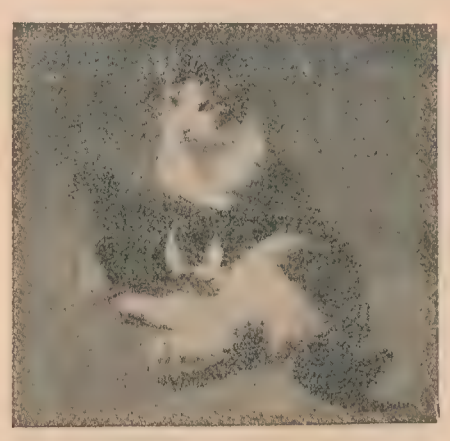

rioso y atrayente: Gato y rata, unidos, estrechándose como dos hermanos, "hacían por la vida" con entera placidez, en tanto la buena madre, entornados los grandes ojos, soñaba acaso con las peripecias de una cacería ó con los encantos imprevistos de la rapiña de alguna golosina olvidada por la cocinera.

El milagro estaba hecho, y empezó la vida en familia. Gata, gato y rata, en perfecta comunidad, dedicáronse á vivir lo más regaladamente posible. La intrusa creció rápidamente, y muy pronto dió muestras de su espíritu travieso y enredador. Se escapaba del nido, y su madre adoptiva, con una paciencia admirable, tenía que tomarlo del pescuezo y volverlo á la cama. Luego, ya más crecidos ambos hermanos, se entretenían en juegos divertidos, contando siempre con la pachorrienta benevolencia de "mamá Uñaslargas".

La rata, rápida é inquieta, saltaba sobre el gatito; éste perseguía á aquella, y eran de ver las locas carreras, los saltos acrobáticos y toda especie de monadas con que mataban el tiempo.

Acobardada, sin embargo, por las efusiones demasiado elocuentes de su hermano, la rata prefería jugar con su madre adoptiva, sabiendo que ésta, siempre cariñosa, no abusa de sus fuerzas y permite todas sus travesuras sin sacar las uñas.

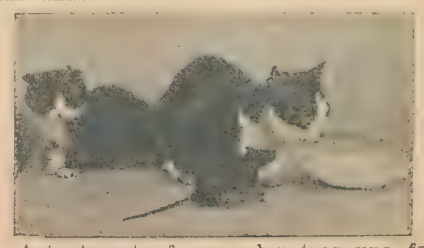

Actualmente forman los tres una familia feliz. La buena Uñaslargas cuida y lava á la rata, poniendo todo su cuidado en tenerla siempre aseada. Esta se deja cuidar, y al amparo de su madre adoptiva engorda y se divierte como podría hacerlo el pobrecito expósito á quien recoge un alma generosa.

¿Verdad que es ésta una bonita lección de amor y caridad?

Tirulí.

LOS PIBES INGENIOSOS

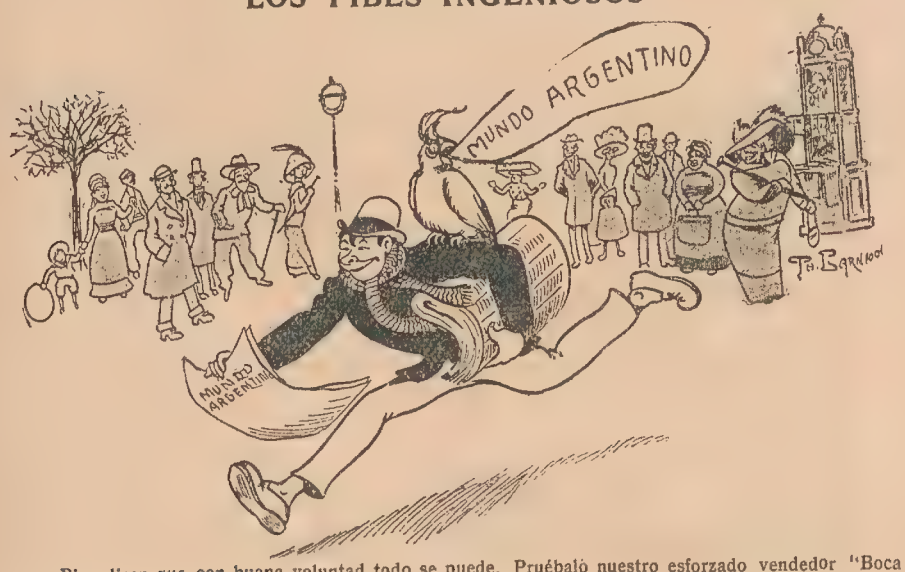

Bien dicen que con buena voluntad todo se puede. Pruébalo nuestro esforzado vendedor "Boca e' tormenta", el que ronco como estaba el día de la venta del primer número, se las compuso de manera que batió dos de los records de la venta, uno de ellos, el de los vendedores mudos.

1er. Concurso de "Mundo Argentino"

Tema: Córtese esta línea, péguese en un papel y utilizándola en cualquier forma, hágase un dibujo en el cual esta línea forme parte integrante. El dibujo puede ser serio ó cómico. Lo esencial es que resulte ingenioso y bien ejecutado.

Plazo. — Se recibirán trabajos hasta el día 20 de Enero.

Forma de envío. — Los dibujos deben ser hechos con buena tinta negra y en papel liso, sin raya, de buena calidad. En el sobre debe escribirse "Para el Concurso No. 1". Además de la firma, deberá escribirse claramente: nombre, apellido, dirección y edad del remitente, así como la institución de enseñanza á que está incorporado, si lo estuviere en alguna.

Adjudicación de premios. — Esta será hecha por la dirección de Mundo Argentino, con estricta equidad y será inapelable.

Oportunamente se publicarán los trabajos premiados y el nombre y dirección de sus autores.

Premios. — Los premios de este concurso serán:

1.—Primer premio, consistente en un reloj de acero, chato, para niño ó niña, máquina Ancora, marcha perfecta.

2.—Segundos premios: cada uno, un reloj de fantasía para mesa de noche.

3.—Terceros premios: Un prendedor, guarda retrato de doublé, muy buena clase y lindos gustos. Un par de gemelos de plata fina, dorada. Un collar, perlas de plata, para niña.

10 premios más de honor: Prendedores de fantasía, lápices de plata, collares, etc., á elección de los premiados.

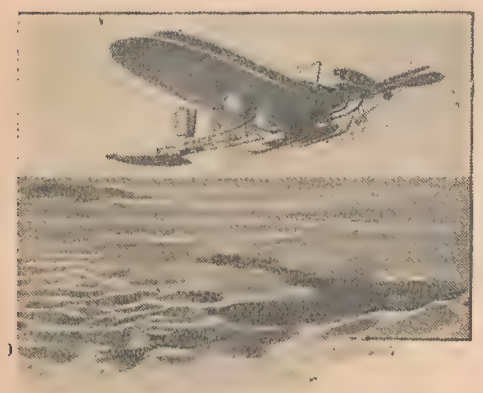

EL Aviador del Pacífico

FOLLETÍN DE "MUNDO ARGENTINO"

por el Capitán DANRIT
(Comandante Driant)

Ilustraciones de G. DUTRIAC

Traducción de
L. TINTORÉ RODRÍGUEZ

para "Mundo Argentino"

(Resumen de lo publicado en el 1er. número)

Mauricio Rimbaut, ingeniero francés y Archibald Forster teniente de la marina norteamericana, se encuentran de viaje entre San Francisco y la isla de Midway á bordo del «Mackencie». El primero, va comisionado por el gobierno de los Estados Unidos para conducir á la diminuta isla un dirigible que permita establecer comunicaciones constantes. Mientras discuten las ventajas de los aeroplanos sobre los dirigibles ven pasar una sombra negra que resulta ser un torpedero japonés y cuando Rimbaut regresa de avisar al comandante, vé un hombre á bordo deslizándose en una canoa y tratando de botarla al agua.

Este se echó sobre él lanzando un vigoroso grito: "¡Comandante...!"

Pero no tuvo tiempo de agarrar el

...el hombre acababa de dejarse caer al agua

misterioso personaje que, aprovechando, sin duda alguna, la disminución de velocidad del paquebot, intentaba evadirse en una de las canoas de abordo; soltando el pescante al que estaba suspendido, el hombre acababa de dejarse caer al agua y el ingeniero, inclinándose por encima de la borda, creyó verlo nadando, entre los remolinos de las hélices.

¿Qué significaba este intento de huída? El ingeniero no perdió tiempo en interrogarse y se precipitó hacia la escalera de la pasarela.

Pero al momento en que llegaba á ella un ruido raro le hizo levantar la cabeza. Un frou-frou enorme acababa de atravesar la obscuridad por encima del buque; se oyó á alguna distancia el choque de un cuerpo pesado que cae al agua y de repente una claridad fulgurante vino á señalar el punto de caída.

Una fuente de luz intensísima parecía brotar de las olas, como si acabase de surgir un pequeño cráter volcánico y estaba tan próximo que se oía el ruido del gas que escapaba por una desembocadura invisible.

El puente, el casco entero del "Mackencie" estaban iluminados como en pleno día.

El comandante del "steamer" norteamericano lanzó un juramento formidable, y se precipitó sobre la bocina que le ponía en comunicación con las máquinas.

—¡Toda avante!, aulló casi, en la embocadura. Y después dirigiéndose á su segundo:

—Mandad armar vuestros cañones, Forster.

—Tenemos japoneses á nuestro alrededor, comandante, exclamó el teniente... Solamente ellos tienen estos obuses de acetileno.

Inmediatamente dió algunos silbatos breves y estridentes.

Un murmullo enorme se elevó en el paquebot; de todos costados salían marineros á medio vestir.

—¡Descubrid los cañones! gritó el teniente, y vos, Perry, rápido á las municiones!

Mauricio Rimbaut hubiera querido hablar á los dos oficiales del extraño incidente de que había sido testigo; pero la atención del comandante del "Mackencie", concentrada toda en la dirección de su buque, estaba en otra parte. Registraba las tinieblas para ver de descubrir el misterioso navío causante de aquella súbita claridad.

No había duda á este respecto, y Sir Archibald Forster tenía toda la razón: este obús de acetileno tenía marca japonesa. Sólo la marina del Mikado y la de Guillermo II estaban provistas de este aparato nuevo, destinado á substituir en ciertas ocasiones, los proyectores eléctricos, pues estos tienen el grave inconveniente de traicionar el buque que los lleva.

Llenos de carburo, pero de paredes livianas que les permiten sobrenadar con la punta fuera del agua, estos obuses luminosos son lanzados por un cañón de aire comprimido, como los que el ingeniero Zalinsky colocó á bordo del "Vesuvius"; llevan un tubo central por el que penetra el agua produciendo el acetileno, que se inflama á la salida por medio de un alumbrador á base de sosa.

La potencia lumínica de este aparato pasa de mil bujías y su duración varía de diez minutos á una hora, lo que permite emplearlo en los usos más diversos.

¿Se trataba solamente de una maniobra?

El francés no tuvo tiempo de formular esta hipótesis.

Una detonación sorda á popa hizo volver á este lado la atención de todo el mundo. Los hombres del "Mackencie", apiñados sobre la borda, exclamaban á coro:

—¡El "Canadian"! ¡Mirad el "Canadian"!

En el lugar donde hasta el momento se divisaban las tres luces de ruta del cargo-boat más próximo, se levantaba ahora una nube gigantesca de humo amarillento.

—¡Un torpedo! exclamó el comandante del "Mackencie".

Y volviéndose de nuevo á la bocina:

—¡Forzad, forzad los hornos!... ¡A toda máquina!

Después dirigiéndose al hombre del timón:

—¡Cuarenta grados al Norte!, rápido, Johnston.

Una nueva detonación se hizo oír; torbellinos de vapor, verdaderas cascadas de fuego se mezclaron al humo del algodón pólvora: las calderas del buque carbonero acababan de hacer explosión. La popa del buque se levantó verticalmente. El estridente ruido de las hélices girando al aire libre cubrió un instante el rumor de espanto que reinaba á bor-

(Continúa en la pág. 22)

ALBUM MUSICAL DE MUNDO ARGENTINO

LAS DOS PIEZAS DE HOY

Publicamos en este número el segundo Minué de Rameau, habiendo publicado el primero en el número anterior. Respecto á "Crepúsculo", de la señorita Isidora Martinez, diremos que esta composición obtuvo el primer premio de 500 dollares en el concurso recientemente organizado por Josep Hofmann en Nueva York para premiar la mejor pieza de piano escrita por un compositor americano.

RAMEAU — *Para Piano*

SEGUNDO MINUÉ

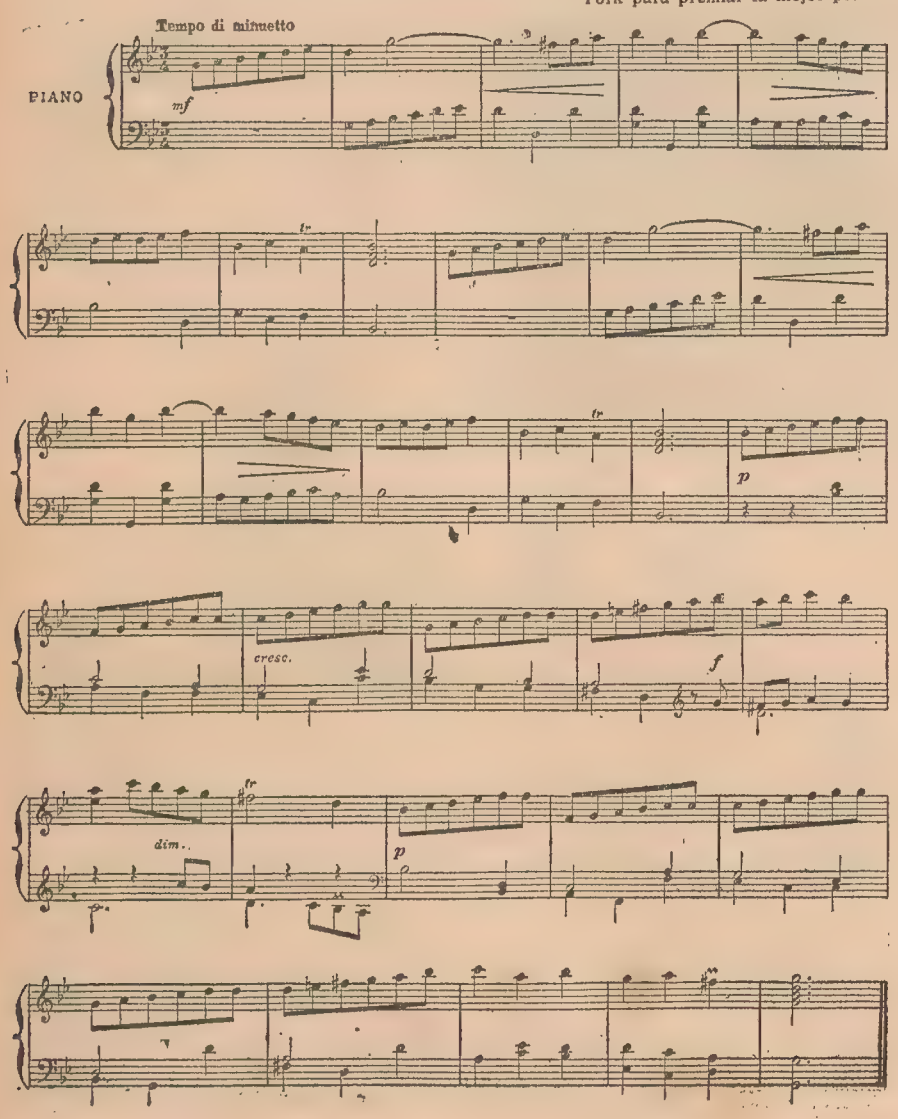

Para Piano — I. MARTÍNEZ

CREPÚSCULO

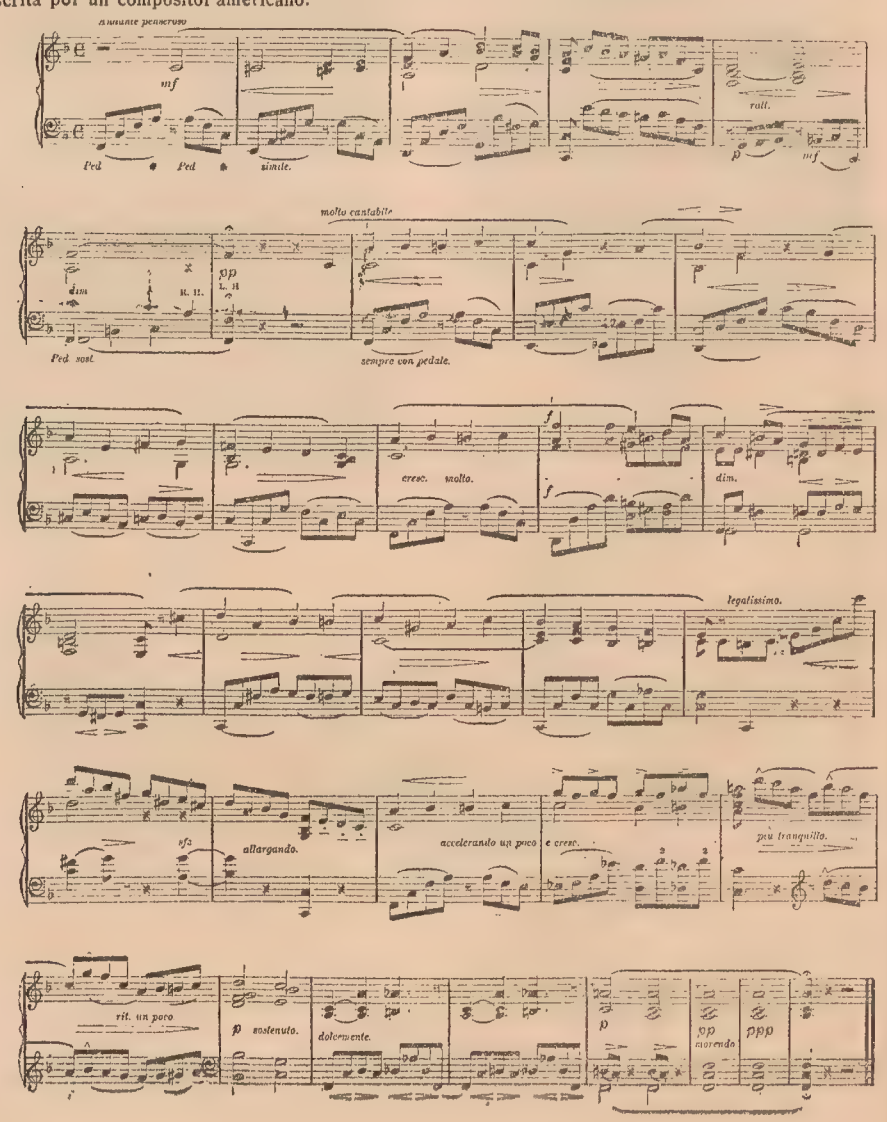

VIDA RURAL

La producción agrícola argentina en 1909

Las principales producciones agrícolas de la Argentina fueron en 1909 las siguientes:

Trigo, 4.250.000 toneladas, 178.036.000 pesos oro.

Maíz, 4.500.000 toneladas, 113.850.000 pesos oro.

Avena, 500.000 toneladas, 10.000.000 de pesos oro.

Lino, 1.049.000 toneladas, 56.533.000 pesos oro.

La tierra de la Pampa

Todavía se conoce poco la región de las llanuras de la República Argentina llamada Pampa, pero análisis de muestras de tierra, hechos en el Departamento de Agricultura de los Estados Unidos, muestran que, como los de las otras regiones argentinas, contienen una gran cantidad de humus y de sales minerales y están en una condición muy finamente divididas.

Las gallinas norteamericanas

Entre las grandes razas de aves norteamericanas, es decir, Plymouth Rocks, Wyandottes y Orpingtons, no es extraño encontrar individuos que ponen constantemente todo el año con períodos cortos de descanso y que no se ponen cluecas. Las razas que no empollan son aquellas que proceden de las razas Mediterráneas. Las Leghorns blancas y las Minorcas negras son las más recomendadas en este respecto. Se dice razas que no empollan, porque su característica general es una aversión á empollar, y aunque algunos individuos de una bandada puedan mostrar inclinación á hacerlo, ellas son enteramente independientes, no siendo del todo raro para una de estas gallinas, que ha sido echada en uno de estos nidos de huevos dejar el nido y los huevos, después de estar echada por una semana y empezar á poner otra vez. El hecho de que un gran número de estas gallinas produzca más de 200 huevos por año las hace una raza valiosa, en donde la producción de huevos es el fin principal del agricultor. Estas razas pueden obtenerse de cualquier avicultor de responsabilidad en Buenos Aires ó directamente de los Estados Unidos.

Consejos prácticos para cultivos de huerta

Aunque la col es una planta dura que se desarrolla con facilidad, debe, sin embargo, ponerse cuidado al hacer la trasplantación. Escójase, si es posible, un día nublado. Al remover las plantas del semillero, téngase cuidado de no romper las raíces; pónganse las plantas en un canasto, humedézcanse y extiéndase sobre ellas una tela mojada para impedir que se sequen. Si el suelo está seco, hágase un hoyo no muy profundo y échese en él como la cuarta parte de una pinta de agua y póngase la planta dentro hasta las primeras hojas, apriétese la tierra mojada firmemente alrededor de las raíces, esparciendo tierra seca en la superficie para impedir la evaporación. Las plantas rara vez se marchitan, cuando se tratan de este modo, siendo este método mucho más preferible á plantar inmediatamente de llover. Después que se han sembrado las plantas, requiere un frecuente cultivo superficial hasta que llegue á su madurez.

La propiedad rural en 1910

Desde el 1o. de Enero hasta el 31 de Octubre de 1910, las ventas de propiedades rurales en la República, comprenden 5.864.187 hectáreas, por un valor conjunto de pesos 150.727.552 papel.

Y las operaciones hipotecarias realizadas en igual período, fueron hechas sobre 3.499.403 hectáreas, por valor de pesos 77.698.920 papel.

Enigmas Bonaerenses

LA BOTELLA DE LEYDEN

¿Indio crudo, no, el 1076 de la 2.ª? Pero simpático y fiel cumplidor de sus obligaciones. El no es, por tanto, un enigma. El enigma lo lleva sobre su "cofre de pasta divina".

La gente, ante la innovación, se ha hecho cruces en lo íntimo.

La "cosa" bien se merece un comentario, aunque nadie lo haya hecho todavía.

Mucho hay por reformar y por hacer en la repartición. El señor jefe se ha decidido á ejercitar su espíritu de iniciativa "sacándole punta" al casco y, claro, el chiste le resultó forzado.

Un gallo podría pasar, y aun quedarse allí á pie firme, como símbolo de la vigilancia y del gallardo valor; pero esa punta de escarabajo pelotero, ¿para qué?... ¿por qué?...

Para-rayos, punta de lanza, miniatura de pirámide,... todo puede ser, pero no es nada propio, ni serio.

Mirando la cosa por el lado más malo, ese pico, que sólo puede significar el déficit de la pasada administración, compromete la seriedad de la institución que todos deseamos ver prestigiada y respetada; y por el lado menos malo, la punta representa una ídem de pesos gastados al divino botón, cuando al "botón"—como dicen los muchachos—les venía mucho mejor un aumento de sueldo ó el propio firulete convertido en aguinaldo sonante.

Así que el regalo de año nuevo, que les ha quedado del jefe, no les hace ni pizca de gracia. Más que regalo es un presente griego.

A la gente, tampoco la hace feliz el invento. Búscanle explicación y embarullan las hipótesis.

Todo el resultado de la reforma será quizá un cambio de nombre para los vigilantes. Ahora los pibes puede que les llamen para-rayos.

El mote no carecerá de aplicación. La electricidad está dentro. Cada vigilante es una botella de Leyden, cargada á fuerza de tragar paciencia para con el público y para con el gobierno que tan mal los paga.

"CUENTOS" YANKEES

El del médico divino

Francis Truth, ciudadano de Boston, declaróse un bello día "médico divino". Este charlatán, de extraordinaria habilidad, encontró fácilmente directores de diarios complacientes que publicaron sus avisos, título y texto, bajo la forma de artículos de redacción. Merced á pretendidas curas maravillosas, pregonadas con enorme ruido, Truth hallóse en poco tiempo lujosamente instalado en uno de los barrios más elegantes de Boston y al frente de una legión de empleados que atendían á las numerosas personas enfermas que acudían, por medio de cartas á solicitar sus cuidados.

A los clientes que personalmente se presentaban, Francis Truth les mostraba una sala llena de trofeos, con las paredes guarnecidas de bastones, muletas y aparatos ortopédicos abandonados. Entre esas reliquias veíanse hasta restos de cigarros empezados, porque la cura del vicio de fumar también estaba comprendida en su poder divino.

Como era de suponerse, no tardó en llegar la hora de la "debacle". Los empleados contaron entonces que los cigarros habían sido fumados por el mismo medicastro, después de sus trabajos extenuantes, en favor de la humanidad doliente. Pero él realizaba ganancias anormales antes del derrumbe: treinta mil dólares por semana. Truth fué preso.

El "expreso" de vino y cigarros

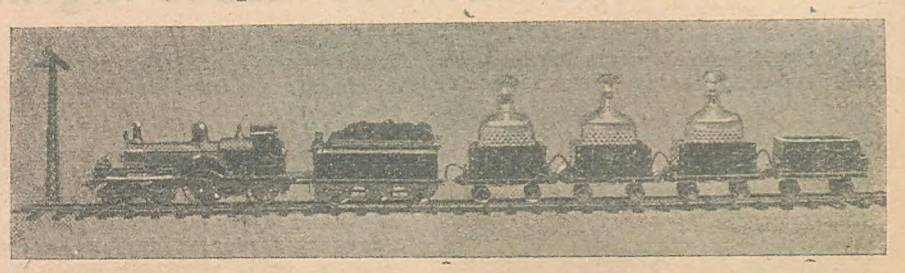

Es muy común el que á uno le traigan á su casa por medios mecánicos el vino y cigarros, pero un servicio ferroviario especial para conducirlos de un lado á otro de la mesa, es algo verdaderamente novedoso.

Un millonario norteamericano acaba de hacerse construír un tren en miniatura que llena este servicio á maravilla, y que, movido por la electricidad, puede ser controlado á voluntad desde un extremo de la mesa.

Una escuela de "Mozos"

En Breslau (Alemania), se ha fundado una escuela profesional de camareros (ó mozos como aquí les decimos) con clases á cargo de peritísimos maestros, en donde se enseñan todos los quehaceres propios del oficio, y además de aprender los alumnos la manera de servir sin humillación, tienen coyuntura de adquirir el desembarazo de modales que sólo se adquiere con la práctica. En una escuela de estas condiciones no podían faltar clases de idiomas, pues aunque el francés ha llegado á ser el oficial en los hoteles, resulta un adelanto el que los camareros puedan responder á los comensales en la lengua en que se les pregunte ó por lo menos en francés, inglés, alemán, italiano y español, que son las nacionalidades que mayor contingente prestan á los hoteles de viajeros en las principales capitales del mundo.

Lección de servicio de camareros en una cervecería ó casino.
Parte de los alumnos desempeñan el papel de concurrentes y otros el de camareros.

Lección práctica del modo de servir los platos fuentes y soperas á la mesa de un Hotel.
Los mecanógrafos transcriben las enseñanzas orales del profesor.

Luz Eléctrica Económica.

Los Juegos Dayton-Majestic han sido ideados especialmente para Chacras, Estancias, Quintas, Barcos, Yachts, Studs, etc.

Es el sistema más práctico.

Con los JUEGOS DAYTON-MAJESTIC se puede tener Luz Eléctrica tan pura y tan serena como la luz de las grandes usinas y cuesta menos que la suplida por ellas.

Si tiene un motor que trabaja de día sacando agua ó picando pasto, ó en un taller de cualquier clase, no tiene más que agregar, al motor, un JUEGO DAYTON-MAJESTIC y entonces tendrá Luz Eléctrica de noche cuando el motor está parado.

Como la fuerza que necesitan estos Juegos es muy poca, el motor al hacer su trabajo habitual no sentirá el recargo del dinamo. Quiere decir que la luz eléctrica no cuesta nada cuando es producida por estos Juegos.

Son sencillos de manejar, son baratos, son seguros y dán una luz de la misma calidad que la producida por las grandes compañías.

Mándenos un plano de la casa ó barco que quiere iluminar y le haremos un presupuesto que le sorprenderá por lo barato.

Instalaciones Eléctricas :: :: ::
Instalaciones de Agua :: :: ::
Máquinas Agrícolas é Industriales.

JUAN SHAW é Hijos
860, VENEZUELA, 860

(Folletín de Mundo Argentino — El Aviador del Pacífico)

do del "Mackencie" y esto fué todo. En el lugar donde había desaparecido el

...las calderas del buque carbonero acababan de hacer explosión.

buque, quedaba solamente una nube de humo.

Este engullimiento en plena noche y, sobre todo, en plena paz, tenía un algo terrible.

Una figura negra se deslizó por la izquierda á menos de media milla y el segundo gritó de nuevo:

—¡A las piezas, rápido, Perry! ¡Mirad, por detrás á babor! ¡Fuego!... ¡Fuego!

Pero la confusión más extraordinaria reinaba á bordo del paquebot norteamericano. Los marineros corrían atolondrados por la cubierta y el contramaestre no podía reunir los equipos de cada pieza.

Estos dos cañones, llamados de 70 libras, de 76 m|m de calibre, habían sido instalados á la salida de San Francisco en la plataforma que todos los paquebots norteamericanos deben reservar para este armamento de ocasión. Al ordenar su instalación, que transformaba el buque en crucero auxiliar, el gobernador de California había demostrado que la situación era lo suficiente grave para hacer prever una agresión; pero la desaprensión producida por una serie de alarmas sin consecuencias, había hecho que el comandante del "Mackencie" suprimiera los ejercicios de las piezas después del cuarto día de navegación; las balas habían sido encerradas bajo llave en un sollado, de manera que no estuvieron disponibles sino después de cinco largos minutos, durante los cuales el buque había virado de rumbo.

¿Sobre qué tirar, entonces?

El huso de acero que se había mostrado un momento antes á flor de agua había desaparecido...

Una ansiedad indecible se dibujaba en todos los semblantes. Esta espera del torpedo, durante la noche, en que el adversario invisible ronda alrededor del buque condenado, es según confesión de todos los marinos, la más terrible de las pesadillas.

Los marineros corrían por todos lados; unos se colocaban cintos de salvamento; otros se precipitaban sin orden á los botes.

Un gritó se levantó:

—¡Aquí están! ¡Aquí están!

A este sucedió la orden de ¡fuego! lanzada á proa.

Fué una bala lanzada al azar en la obscuridad. Apenas se oyó la detonación que fué cubierta por un ruido sordo, formidable y el buque entero vibró como un árbol bajo un golpe potente de hacha.

Una tromba enorme de agua cayó sobre el puente y casi en seguida el buque se inclinó del costado en que acababa de ser herido.

Un torpedo japonés acababa de desgarrar el "Mackencie" á la altura de sus máquinas y no teniendo, como los buques de guerra, los numerosos compartimientos estanque destinados á evitar un naufragio inmediato, el buque americano se hundía rápidamente.

Cuando el teniente Forster, después de pasada la tromba de agua, buscó al comandante, éste había desaparecido con una parte del puente, arrastrado por la enorme ola.

Una confusión indescriptible reinó en los pocos minutos que el destino dejaba al desgraciado buque. Los marineros del "Mackencie", reclutados de todas partes, no tenían aquella disciplina férrea de los buques de guerra, por la que se logra la ejecución de las órdenes en los momentos más críticos. Corrían aturdidos como ratones en una casa rodeada de fuego. Las órdenes de los oficiales eran inútiles cuando se precipitaban, como lobos hambrientos, sobre los botes. Dos canoas zozobraron antes de poder alejarse del buque. Otra, maniobrada por manos inexpertas, quedó suspendida por la popa vaciando al agua su contenido humano.

Un humo acre y pesado cubría con velo fúnebre las escenas indescriptibles que se desarrollaban entonces sobre cubierta y, de repente, acelerando su movimiento de inclinación, el "Mackencie" se hundió en un torbellino de espuma.

Su movimiento giratorio lo había llevado junto al obús de acetileno, cuyo ruido dominaba las imprecaciones y gritería; en su aspiración hacia el abismo, arrastró el faro que había iluminado la trágica escena y todo volvió á quedar en la más negra obscuridad.

—

Después de la explosión, Maurice Rimbaut había intentado arrastrar al teniente Forster.

Pero el oficial meneando la cabeza le había dicho:

—El comandante ha desaparecido; mi lugar es este. Adiós. Salvaos... si tenéis tiempo todavía.

Llegado sobre cubierta el joven ingeniero abarcó de una ojeada la avalancha de marineros y pasajeros que se precipitaban á los botes.

Y pensó, en seguida, que él disponía de una embarcación superior á todas las demás, pues era de corcho armado, es decir de una liviandad incomparable al propio tiempo que de una solidez á toda prueba. La tela que la recubría impediría la invasión de las aguas en el momento del naufragio, y como boya enorme volvería á la superficie.

Por otra parte, nadie pensaba en disputársela: todas las energías, centuplicadas por el salvajismo especial que nace en las grandes catástrofes, se dirigían hacia los botes.

Se encontró, pues, sólo junto á la barquilla de su dirigible, y vió á sus pies el hacha que el desconocido fugitivo había dejado caer.

¡Encuentro providencial!

Rápidamente, Mauricio Rimbaut cortó todas las amarras que sujetaban á su esquife improvisado á la cubierta; con bastante calma en su alma bien templada, para asegurarse de que nada la ligaba ya al buque y viendo por la inclinación que el instante fatal se aproximaba, se lanzó hacia el puente.

Sir Archibald Forster bajaba en aquellos momentos, sin prisa alguna, dictando una orden.

Tomarle del brazo, arrastrarle sin dejarse conmover por su resistencia, fué obra de un instante para Maurice Rimbaut. La cubierta se escapaba ya á sus pies y el joven francés tuvo que subir á la borda para llegar á su barquilla.

—¡Archibald... aquí... acurrucaos del lado opuesto!

No pudo decir más: una ola enorme barrió la cubierta llevándose como una paja y arrastrando á lo lejos la barquilla en que se acurrucaban los dos amigos. Hubo choques contra las chimeneas; la explosión de una caldera los tiró más lejos todavía... Después el "Mackencie" se abismó en las profundidades del Pacífico, arrastrando en su remolino irresistible la última chalupa y los últimos sobrevivientes.

Un silencio sepulcral reinó sobre las olas coronadas de rugiente espuma y las espesas tinieblas en que de repente cayó el teatro de la emboscada, impidieron á los Amarillos, que á lo lejos contemplaban su obra, la vista de la agonía de una tripulación y la milagrosa salvación de dos sobrevivientes.

(Continúa en la pág. 23)

ALMANAQUE

ENERO

15 Domingo — *San Mauro.* — Sale el sol á las 4.40, pónese á las 6.52.

16 Lunes — *San Marcelo.* — Sale el sol á las 4.41, pónese á las 6.51.

17 Martes — *San Antonio.* — Sale el sol á las 4.42, pónese á las 6.51.

18 Miércoles — *Cát. de S. Pedro en R.*—Sale el sol á las 4.43, pónese á las 6.51.

19 Jueves — *San Canuto.* — Sale el sol á las 4.44, pónese á las 6.50.

20 Viernes — *San Sebastián.* — Sale el sol á las 4.45, pónese á las 6.50.

21 Sábado — *Santa Inés.* — Sale el sol á las 4.46, pónese á las 6.50.

EFEMÉRIDES ARGENTINAS

ENERO 14

1820. — Nace en la ciudad de Buenos Aires el doctor Adolfo Alsina, escritor, orador y hombre de estado.

1868. — Con motivo de la muerte del doctor Paz, el general Bartolomé Mitre, viene á Buenos Aires á ocupar la presidencia, delegando el mando de las fuerzas aliadas que operaban en el Paraguay en el general marqués de Caxias.

1869. — Combate de Salinas entre el montonero Felipe Vanda y el general Julio A. Roca, siendo aquel derrotado en las Salinas de Pontos Grandes.

ENERO 15

1822. — Se establece en Buenos Aires el Banco de la Provincia.

1877. — Inaugúrase en Buenos Aires la primera exposición industrial con elementos puramente nacionales.

ENERO 16

1827. — La provincia de Córdoba se desliga del pacto nacional rechazando la constitución sancionada el 24 de Diciembre de 1826 y ordenando el retiro del comisionado del gobierno.

1882. — Las tribus coaligadas de los caciques Sayhueque, Mancucheo, Renquecurá y Namuncurá atacan el fortín Primera División, siendo rechazados por el capitán Juan G. Gómez.

ENERO 17

1817. — El congreso argentino que había promulgado la independencia del Río de la Plata, en Tucumán, el año 1816, cierra sus trabajos y se retira á Buenos Aires.

1844. — Batalla de las Puntas del Palmar entre el general Madariaga, al frente de las fuerzas correntinas, y el general Eugenio Garzón que comandaba las fuerzas federales. No hubo vencidos ni vencedores.

ENERO 18

1814. — El gobierno de las provincias del Río de la Plata nombra general en jefe del ejército patriota al coronel de granaderos José de San Martín.

1847. — En Buenos Aires se coloca la piedra fundamental de la gran muralla del Paseo de Julio.

ENERO 19

1884. — Fallece en Catamarca, el general Octaviano Navarro, gobernador por dos veces de aquella provincia.

ENERO 20

1889. — El gobernador de Corrientes don Genaro Berón de Astrada se pronuncia contra el general Rozas.

1876. — El sabio explorador argentino doctor Francisco de P. Moreno llega al lago Nahuel-Huapí, en las altas regiones de la cordillera.

HISTORIA DE LA SEMANA

JUEVES, 5. — Se inaugura con festejos populares, banda de música, tómbola, bazar, rifa y otros juegos, la plaza de Villa Obrera.

VIERNES, 6. — Los alumnos de la escuela Santa Catalina realizan una excursión á la Escuela Agrícola de Don Bosco.

—El aviador Paillette realiza un vuelo impresionante.

—Trece criminales recluídos en la penitenciaría logran evadirse, en circunstancias verdaderamente extraordinarias.

SABADO, 7. — Fallece en esta capital el comisario Gregorio Rivas, antiguo y meritorio funcionario de policía.

—Celébrase, en el salón de "La Argentina" una asamblea de propietarios de carros, llegando á varias resoluciones preliminares respecto á la huelga.

—Llega á Buenos Aires el eminente periodista francés Arturo Pablo Huc.

DOMINGO, 8. — Inaugúrase, en Ramos Mejía, las 21 casas para obreros, construídas por la sociedad constituída con el fín de fomentar el ahorro entre los trabajadores.

—El acróbata Mumory sufre una terrible caída en los pabellones de España, á consecuencia de la cual hubo que amputarle una pierna.

—Fallece en esta capital el señor Manuel Magdaleno.

LUNES, 9. — Soluciónase parcialmente la huelga de los carreros, reanudando sus trabajos algunos de los huelguistas.

—Fallece en esta capital el doctor Francisco Alcobendas.

—Prodúcese, en el partido de San Martín, una horrorosa catástrofe debida á la explosión de una fábrica de pólvora, de la cual resultan doce obreros carbonizados.

—Fallece don Julián Martínez.

MARTES, 10. — Regresa el doctor Sáenz Peña.

—En la cárcel de Catamarca se produce un intento de evasión de presos.

—En San Luis se siente un fuerte temblor de tierra.

—Prodúcese en La Plata un incendio en el gran dock del puerto.

MIERCOLES, 11. — Continúan adhiriéndose al pliego de condiciones propuesto por los troperos, numerosos carreros huelguistas.

LA RAZA ARGENTINA

Los inmigrantes franceses, aun los rudos bretones, luchadores triunfantes de la tierra ingrata y del mar embravecido, aun los musculosos habitantes de la bellísima región de los Pirineos, esos vascos vigorosos, tan preferidos como sus hermanos de España, han traído á la República Argentina ese espíritu de investigación, de asimilación, de elegancia y de buen gusto, que es característico de la raza y que, completado con las cualidades propias de los italianos, ha contribuido á mantener y acentuar la fisonomía esencialmente latina del pueblo argentino. No se explicará de otro modo la vivacidad y fácil comprensión de los hijos del país, sus entusiasmos por las causas nobles y grandes, la belleza y elegancia de las mujeres, cuyos rasgos físicos se van uniformando en un tipo genuinamente nacional de cutis finísimo, ojos soñadores, boca pequeña, labios voluptuosos, rostro ovalado, cabellos negros, sin faltar todas las gradaciones del castaño y del rubio, estatura más bien alta, facciones bien pronunciadas, un término medio, en fin, y al mismo tiempo un conjunto de lo que llama la atención en las mujeres españolas, italianas y francesas. De la fusión de los elementos más heterogéneos va saliendo una obra admirable, como de la fusión del bronce saca el escultor la estatua que suscita admiración.

Aníbal Latino.

¿Cuál fué el primer canto patriótico escrito en Buenos Aires?

No fué el himno de López y Planes la primer canción poética que se escribió en Buenos Aires exaltando el espíritu y la obra de Mayo, pues el 15 de Noviembre de 1810 apareció en la "Gaceta" una "marcha patriótica compuesta por un ciudadano de Buenos Aires, para cantar con la música que otro ciudadano está arreglando".

Esta composición, insertada anónimamente, la escribió Esteban de Luca, poniéndole por título "Marcha patriótica". Comienza así:

La América toda
Se conmueve al fin
Y á sus caros hijos
Convoca á la lid;
A la lid tremenda
Que va á destruir,
A cuantos tiranos
La osan oprimir.

También cantó el pueblo de Buenos Aires hasta 1811 otra composición patriótica del mismo Luca, pero ninguna de las dos sobrevivieron después que la Asamblea declaró, el 11 de Mayo de 1813, "única canción de las Provincias Unidas" la de López y Planes.

Buenos Aires en 1880

En 1880, después de quedar resuelto el problema secular de la capital definitiva en Buenos Aires, el intendente Alvear emprende una serie de obras de transformación y de embellecimiento de la ciudad, que estaban destinadas á hacerle perder el aspecto de "gran aldea" con que hasta entonces se exhibía, y á ponerle, más tarde, el sello de gran metrópoli que hoy ostenta.

FOLLETIN. — El aviador del Pacífico

CAPITULO II.

El esquife improvisado

Los dos náufragos se habían agarrado á las cuerdas de suspensión que colgaban á ambos lados de su improvisada barca-salvavidas. Quedaron en esta pasición unos minutos en medio de los remolinos; tirados de un lado al otro por los despojos de todas clases que se remontaban del fondo, maderas, planchas ó cadáveres.

Luego, Maurice Rimbaut logró desatar dos de los alambres que sujetaban la cubierta á la borda y con muchos esfuerzos logró trepar á la sólida embarcación. Una vez instalado ayudó á su

...con muchos esfuerzos logró trepar la sólida embarcación.

compañero para que tomara su puesto en ella.

En el mismo instante oyeron un grito de auxilio junto á ellos:

—¡Socorro! y simultáneamente una mano crispada salió del agua. Acostumbrado ya á la obscuridad, Maurice Rimbaut la agarró; vagamente distinguió una cabeza que sobrenadaba, y cuando se disponía á izar su nuevo compañero, la mano que sostenía le escapó y, como aspirado por el abismo, el desgraciado desapareció en un torbellino.

—Una corriente submarina, sin duda, dijo el joven.

—No; contestó el teniente Forster, es un tiburón: estos parajes están infestados de ellos.

El ingeniero se extremeció; los dos habían escapado de buena. Un minuto más que hubieran tardado en refugiarse en la barquilla y hubieran sido devorados por los terribles escualos, como acababa de serlo este desconocido.

—Mirad, dijo el americano, he aquí otros dos que esperan su turno.

—A nosotros, seguramente, murmuró el joven francés.

—Y en las tinieblas, á poca distancia, Maurice Rimbaut percibió dos masas negras que nadaban entre dos olas...

No hablaron más, tiritando bajo sus vestidos empapados, á pesar de la temperatura tropical de aquella noche de primavera.

Los torpederos japoneses no podían estar lejos y esperarían sin duda la aurora, para recoger los despojos del siniestro.

Un segmento de luna apareció en el horizonte y subió rápidamente, iluminando las crestas de las olas con sus argentino reflejos. Después un nuevo haz de luz abrió el mar, era un proyector eléctrico: pero el buque que lo llevaba estaba ya lejos y el teniente pudo deducir, que la barquilla, juguete de una de las múltiples corrientes que surcan el Pacífico, se alejaba rápidamente del lugar de la catástrofe.

Unos momentos más tarde, bastante lejos al Oeste, se elevó una nueva columna de fuego; siguió luego un ruido sordo, cuya sonoridad particular ya les era entonces conocida.

—Ahora le toca al "Bonadventure", murmuró Archibald. Tres buques sin defensa, en plena paz... ¡Ah! ¡bandidos! La venganza de un hecho como éste debe continuarse en tanto exista un americano en el mundo.

La noche parecía interminable para los dos náufragos. ¿Qué les traería el nuevo día?

¿Serían vistos y cogidos por los torpederos que merodeaban por los alrededores, ó bien arrastrados hacia las regiones del Pacífico ó entre las islas de la Polinesia rodeadas de inmensos desiertos marinos? ¿Estaban condenados á morir de hambre y sed?

A las primeras luces del día apareció una isla rocosa, que sobresalía algunos metros del mar. Felizmente la corriente les llevaba en su dirección, pues el temor á los tiburones hubiese impedido que Archibald se tirase al agua para conducir la embarcación. Sin embargo se arrojó á ella cuando estuvieron muy próximos y tiró vigorosamente del extremo de la cuerda colgada en la proa.

Iba á vararla sobre los escollos, cuando vió un camino entre las rocas que se ensanchaba sobre un pequeño puerto natural sobre cuya playa arenosa venían á morir silenciosamente las olas. Allí estaban al abrigo de cualquier mirada indiscreta.

—Querido ingeniero, dijo entonces el teniente americano, con voz conmovida, os debo la vida, y está muy bien que diga que mi puesto hubiera sido al lado del pobre comandante, cuyo cuerpo se mece ahora sobre las olas; pero no puedo dejar de pensar en aquella que me espera en San Luis y en el niño querido que comienza á balbucear mi nombre. Gracias, pues, sin frases ni palabras vanas, y entre nosotros, si queréis, habrá, como decís en Francia, amistad á vida y muerte.

Los dos hombres se abrazaron efusivamente.

—Me alegro doble de lo que me manifestáis, Archibald, dijo el joven francés. Vos sois querido, os esperan. A mí, ni una cosa ni la otra; hubiera desaparecido sin que por mí se derramaran otras lágrimas, que las de la pobre vieja que se hubiera reunido rápidamente conmigo. He aquí que de una catástrofe sale una amistad inquebrantable. Algo es ya.

Y cambiaron de nuevo un vigoroso apretón de manos.

(Continúa en la pág. 24)

SALVADOS DE LA MUERTE

Familia de obreros que se salvó de la explosión: señora Rosa Rossi, Juan Rossi (hijo), Carlos Castiglioni y Pedro Guanzzolli

Completamos la nota informativa que damos anteriormente de la catástrofe ocurrida en San Martín el 9 del corriente, con esta fotografía de los que milagrosamente escaparon de la muerte, pues se encontraban á 100 metros de distancia de la terrible explosión.

El club de las viejas alegres

Las "jóvenes" viejas de Los Angeles han organizado un club al que han titulado club de las viejas alegres. Sus socias, aunque viejas todas, se consideran jóvenes, porque blasonan de los lustros que cuentan, son muy optimistas y están resueltas á no permitir que si su cuerpo envejece, envejezca su corazón.

El club de las viejas alegres tiene como base fundamental el siguiente credo:

"La alegría conduce á la juventud perpétua".

"Las flores son la poesía de la fragancia y del color".

"La vida es eterna. No existe eso que llaman muerte. Los mortales "pasan" sencillamente de este mundo á otro".

"La felicidad y la buena digestión van siempre del brazo".

"Queda terminantemente prohibido hablar de ciertos asuntos como enfermedades, desastres ó fallecimientos".

"Sed alegres siempre y resolved no preocuparos nunca".

Para ingresar en esta asociación la aspirante debe ser optimista, abrigar fe absoluta en todas las cosas buenas, haber cumplido sesenta años, probar que nunca ha perdido el buen humor y reirse con tanto entusiasmo como á los diez y seis años.

El arte y el mar

La muchacha que ama á un marinero

LOS REMATES DE MAÑANA. - Debido á inconvenientes que impiden dar á esta sección en la forma en que deseamos, hemos resuelto suprimirla.

UN JUICIO DE FERRI

Enrique Ferri, repitiendo y completando un concepto ya expresado por Moneta y por otros, ha dicho que "las dos grandes fuerzas que han valorizado gran parte de la Argentina son el dinero inglés y el trabajo italiano, con la diferencia, empero, que mientras el primero cuenta por mucho en el país, el segundo, no obstante sus méritos indiscutibles, no ha dado á los italianos la autoridad social, política y económica que debería corresponderles."

CASA MARCHETT

ESPECIALIDAD EN CALZADOS DE LUJO

Surtido completo en calzado Norte-Americano : : : : : The Harrington

Los pedidos de provincias se atienden contra reembolso, giros ó bonos postales

Surtido completo del legítimo y acreditado calzado Suizo : : : : Bally é hijos

Pídase nuestro Catálogo ilustrado. Se remite gratis

269, Perú, 273

Botín "MANCHESTER" becerro de color forrado en cabritilla, horma cigüeña, calidad insuperable á $ 15.

Buenos Aires

EXCEPCIONALES

BANQUEROS

CIGARRILLOS

á 0.20 y 0.30 ctvs.

"Modas Selectas"

ES LA ÚNICA ILUSTRACIÓN DE MODAS QUE SE PUBLICA EN LA REPÚBLICA ARGENTINA

Cada número contiene unos cincuenta modelos de trajes de visita, paseo, baile, garden-party, balneario, de viaje, etc., etc.

Publica figurines para niños, modelos de lencería, labores para el hogar y artes femeniles.

Su suscripción anual en toda la República es de $ 3.— m'n.

Número suelto 0.30 ctvs.

ADMINISTRACIÓN :::

677 - Chacabuco - 685

Unión Telefónica 1472, Avenida

Buenos Aires

(Folletín de Mundo Argentino. — El Aviador del Pacífico)

El día iba levantándose. Una pirámide coronada por una antena de madera, se divisaba sobre la cima más alta de la cadena de rocas que les rodeaban.

—Es una señal de hidrografía marítima, dijo el teniente Forster. Debemos estar á la vista de Midway.

Escaló una roca y descendió enseguida.

—¡Un torpedero japonés, exclamó, á una milla escasa!

—Supongo que no tendrán la mala idea de desembarcar aquí.

—Si nos encontraran, no podríamos esperar de ellos cuartel alguno, pues han de tener gran interés en que no queden sobrevivientes del atentado de anoche.

—No pueden esperar, sin embargo, que quede oculto.

—Naturalmente; pero antes de que se sepa en los Estados Unidos lo que ha ocurrido, habrán puesto mano sobre los principales puertos de las Islas Hawai, volviendo contra nosotros las armas que en tres ó cuatro años hemos acumulado en ellas á costa de tantos sacrificios.

—¿Entonces creéis que lo que ha sucedido aquí, también habrá pasado en Honolulu y en las grandes islas?

—Los japoneses no habrán querido arriesgarse en una partida tan importante para apoderarse simplemente de un depósito de carbón. El grueso de su escuadra ha debido operar en Pearl Harbour, que es el nuevo puerto militar de la isla de Oahu, cerca de Honolulu y que para ellos tiene mucha mayor importancia que la roca de Midway.

—¿Estaban ya terminadas las fortificaciones de Midway?

—Creo que sí. Me parece que el "Mackencie" llevaba las últimas municiones de artillería.

—Entonces, para la defensa faltará solamente mi pobre dirigible, dijo melancólicamente el ingeniero.

—Sí; la cubierta está en el fondo de los mares y vuestra barquilla no se remontará ya más por los espacios.

—Me hubiera parecido inverosímil, si cuando yo inspeccionaba su construcción, me hubieran dicho que había de salvarme de un naufragio para podrirse luego sobre una roca perdida.

—Mientras no nos pudramos nosotros á su lado, murmuró el americano.

E incapaz de estarse quieto escaló de nuevo la roca.

—Se diría que estos amarillos nos están husmeando, dijo en voz baja.

—¿Un torpedero?

—Sí; el de antes; pero ahora está muy próximo.

—¡Quiero verlo!

—¡No os dejéis ver, sobre todo! Hay aquí un fondo del diablo y va á pasar rasando.

Echado boca abajo, inmóvil, y asomando solamente la cabeza, Maurice Rimbaut vió llegar el buque japonés.

Arrastrado por la curiosidad, más fuerte que la prudencia, el oficial americano se deslizó á su lado.

Echado boca abajo, inmóvil y asomando solamente la cabeza...

—No es un torpedero, dijo, es un destroyer...

El ligero buque llegaba de barlovento á poca máquina. El pabellón de guerra con el sol rojo de rayos refulgentes rodeado de una orla negra flotaba en el mástil y sus cuatro chimeneas indicaban al rápido destructor de torpederos, todo armamento y todo máquinas.

—Es el "Kasumi", murmuró el oficial, estuvo ya en la batalla de Tsoushima.

Los marineros iban y venían, limpiando el puente, puliendo los metales; un oficial derecho al pie de una torre blindada, que dominaba un proyector de níquel reluciente, tenía su anteojo dirigido á la derecha y siguiendo la dirección que indicaba, el americano pudo divisar á lo lejos un pequeño promontorio sobre las aguas.

—¡Midway!, mirad; ¡Midway! allá...

—¿Estáis seguro?

—Segurísimo; fuera del arrecife que nos abriga, no hay aquí más que dos islas: la isla Kure, la más occidental del archipiélago, que tan solo se levanta seis metros sobre el nivel del mar, y nuestra isla de Midway que tiene un centenar de pies de altura. No puedo equivocarme: es ella. Me parece también ver los dos promontorios que la coronan; son sus dos torres acorazadas.

No hablaron más. El largo tubo de acero que se deslizaba á su vista parecía dispuesto á parar su marcha, y el oficial hipnotizado por la vista de una canoa de tela izada sobre el puente, temía á cada momento verla tirar al agua y dirigirse á la isla.

No pasó nada. El ruido de un silbato llegó hasta ellos é inclinando su rumbo á la izquierda, el destroyer se alejó.

—Con su combustión sin humo, serán seguramente invisibles desde la fortaleza. Sin esto, dijo el teniente Forster, ¡con cuanto gusto vería una de nuestras balas partirles en dos, á nuestra vista!....

—No tengáis estos deseos, Archibald, los sobrevivientes ganarían á nado nuestro refugio y á la larga nos sería mucho peor.

Los dos náufragos volvieron á bajar á la playa.

—Si hubiese previsto esta aventura, habría puesto algunas provisiones en la barquilla, dijo el ingeniero; estas historias han despertado mi apetito.

—¡Bah! se trata de ayunar veinticuatro horas más. Esta noche intentaremos ganar la isla.

—¿A qué distancia creéis que está?

—A unas seis ó siete millas.

—¿Estáis seguro de que podremos arribar á ella sin perdernos?... No hay ningún faro de guía.

—Tengo un compás de esfera fosforescente; yo os conduciría á Midway en la noche más obscura... Lo que va á faltarnos es un par de remos ó una vela...

—¿No podríamos hacer un mástil con el palo de la señal hidrográfica y servirnos de la tela que recubre la barquilla, como vela?

El americano movió la cabeza.

—Si hacemos inventario de la barquilla, quizás podamos encontrar algún tubo que nos sirva de remo ó verga.

Y comenzaron á buscar. El ingeniero, por su parte conocía á fondo el contenido de la barquilla, pues había asistido al montaje de todos sus órganos. La máquina con sus ocho cilindros, acoplados dos á dos, ocupaba la mitad de su longitud. Las dos hélices, desmontadas y envueltas en telas, estaban fijadas á las bandas, una caja de herramientas, colocada en su popa, servía de asiento y dos áncoras, una marina y la otra de escala, estaban junta á tres cables enrollados en la proa.

Bajo las cuerdas, el teniente Forster vió una fila de recipientes alineados en la barquilla y recubiertos de varias capas de tela.

—¿Sin duda es vuestra provisión de aceite? preguntó.

—Aceite y gasolina.

(Continuará)

El cazador prevenido

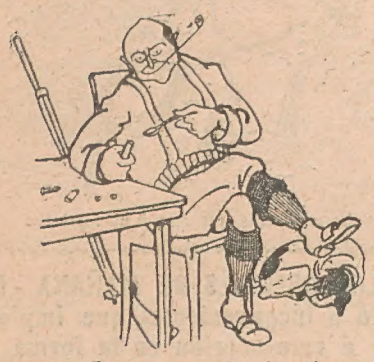

1. — Preparemos todos los elementos: bien atacados los cartuchos, y una buena munición.

2. — Mi cuchillo de monte y mi revólver; siempre es bueno, pues nadie sabe lo que puede acontecer.

3. — La previsión es el triunfo. Veamos si juegan bien los muelles de la escopeta ¡Perfectamente!

4. — ¡Ah! también algunos cartuchos á bala. Por si sale alguna pieza gorda.

5. — Y ahora, ¡salgan no más, tigres, leones, y todas las fieras del mundo juntas!

6. — ¡Santo Dios! ¡Mi bella mamá política!

La lección del Maestro de Equitación

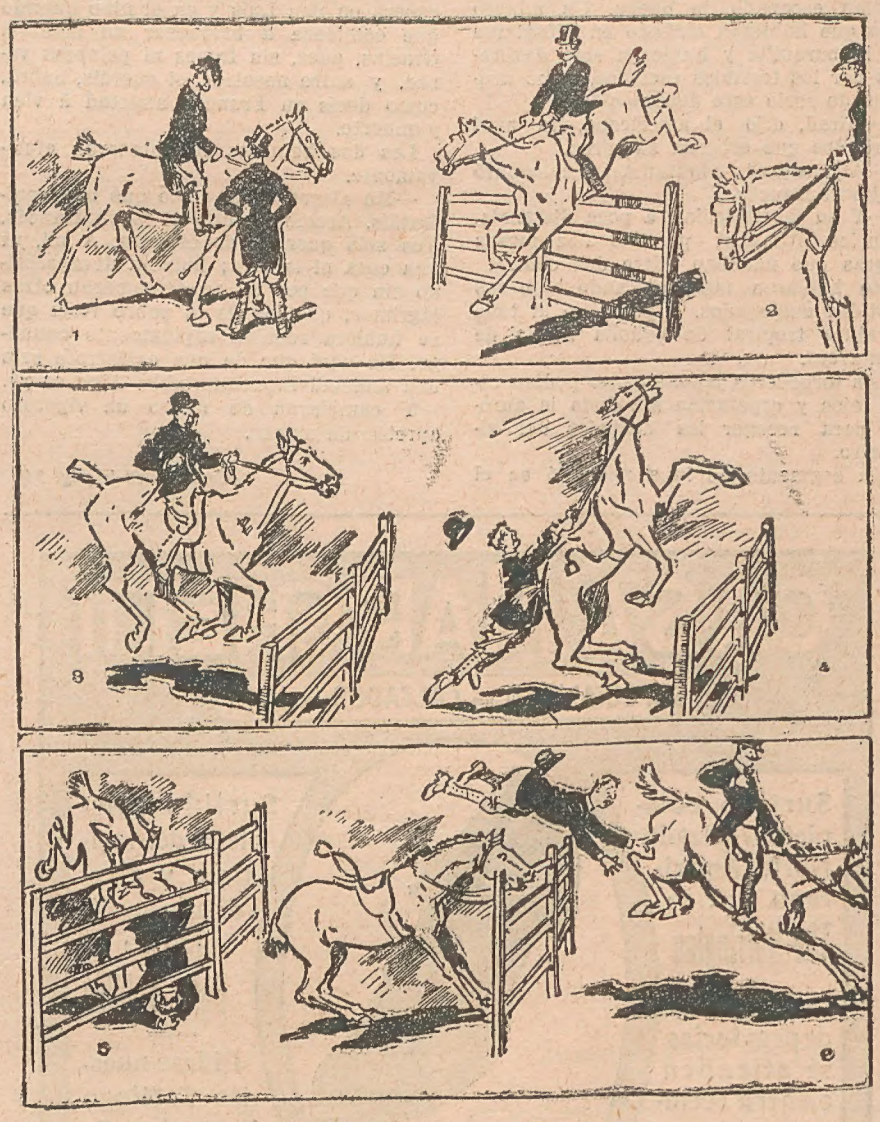

1. — Querido amigo, todo es cuestión de saber sentarse y valor.
2. — Vea, es bien fácil.
3. — Ahora, corra no más, no le tire de las riendas y saltará.
4. — Debe haberle tirado de las riendas cuando iba á saltar.
5. — Ha dejado de sostenerlo en el salto.
6. — Sígame, pues, y saltará por encima de la valla.

Tall. Gráf. L. J. Rosso y Cía. Belgrano 463 Bs. As.